青島大新民報

發行所 青島[illegible]山東路六號 青島大新民報社
發行人 孫天錫
報費 每份八分 每月一元五角 郵費 [illegible]
廣告費 [illegible]
電話 各部 [illegible]
東京支社 大阪支局 [illegible]

擊滅晉冀豫邊區渝共軍二萬
兩部隊授與感狀達天聽

（東京十四日中央電）日陸軍省發表（十三日下午四時）本年五月以降、在華北方面實行之晉冀豫邊區作戰、對武功拔群之陸軍中將[illegible]部隊及安尾部隊、山本中隊、鏡田軍司令官分別授與感狀、此次已達天聽矣。

（北京十四日中華社電）華北[illegible]於中原大會戰以來之太山岳戰甲晉戰鬥之日軍[illegible]隊、最近因其武勳、榮獲大名譽之感謝狀、以五月初旬[illegible]月間展開山西、河北、河[illegible]於太行中條兩山脈之[illegible]第一百三十九師及獨立第一[illegible]新編五軍及第廿七軍等、予以[illegible]與華北之將共兩軍以致命打擊、敵遺棄屍體一萬五千餘具、俘虜五千餘名、收得迫擊砲輕重機槍等三百五十餘、步槍七千、毀壞軍需工廠及其他設施百餘處之赫赫大戰果、又太行山軍區復滅拒戰及廿五軍殲滅作戰之四期中、由標高二千餘公尺之大陸[illegible]河南省林縣及[illegible]縣南統地、實爲戰史上空前之山岳轉戰作戰、殊堪與去春之中原會戰同樣相映、該作戰之結果、因現下軍需設備之覆滅及十八集團參謀左權之戰死、予中共軍於華北蠢動之據點以潰滅的打擊、而使不能再起、又對蔣系軍之打擊、爲俘虜孫殿英麾下暫編第三師長劉[illegible]等、及擊[illegible]廿四集團軍之據點[illegible]、並殲滅山西省殘存之唯一蔣系軍劉進麾下廿七軍等、此作戰實一如感狀中所言、具有重大之意義云云。

古賀長官返抵上海

（上海十四日中華社電）日中國方面艦隊報道部十三日下午三時發表稱、日古賀中國方面艦隊司令長官、以將離任、特於十一日晨乘機飛京、晉謁汪主席、並訪問各關係方面致意、昨已返抵此間云。

博山西南方擊滅戰
敵遺屍及俘虜達三千餘

（山東南部前綫中華社訊）自十月二十七日以來、即於沂水西南方之[illegible]山區地帶、對敵山東縱隊司令部及第一旅擊滅中之日軍、於十一月三日反轉由博山東南方地區開始新行動、十一日午前在明家莊（博山西南方十九公里）包圍山東縱隊第四旅、加以急襲、殲滅敵本據、刻正繼續追捕殘敵軍、加以猛攻、迄十一日止、所判明之戰果如次：

敵遺棄屍體一、九九四具、俘虜一、四三九人、鹵獲品武槍一〇三六、重輕機關槍三九、平射砲迫擊砲各七、其他甚多。

日空軍制壓下
敵無蠢動可能
晉魯作戰繼續進行中

週間戰況

（南京十四日中華社電）日中國派遣軍十三日發表週間戰況如下、

山西省全域之肅正作戰、其後依然覆滅敵根據地活發繼續行中

山東省內掃蕩作戰、予敵二千以上之大損害、由七日起、對博山東南地區蔣共軍開始第三期作戰、本月一日在桂林遭大爆擊之敵美空軍、其後努力挽回頹勢中、十二日又遭日本優勢新銳戰鬥隊在零陵及桂林上空加以捕捉、而喪失十架、按此事非僅證明其戰鬥機之戰鬥力不如我飛機之敏捷、即敵空軍基地亦在我戰鬥隊制壓之下、將來實不能許其再蠢動云

高密自衛團團長
剿匪親立陣頭
擊斃僞官兵四十餘人

（濟南十四日中華社電）爲實踐五次治運四大目標、完成建設華北重任、魯省各地討伐殲滅[illegible]烈、更瀰漫其顯著之效果、有如下述：

（高密）十月十一日夜有匪僞第[illegible]旅第[illegible]庭部七百餘、携有小砲機關槍等、進犯縣屬第七區樓子鎮、我自衛團杜團長聞警、立即通知鄰區各自衛團隊、同時出動、馳往圍剿、天明時各部隊已分別到達預定地點、經杜團長指揮、將敵匪全部包圍、開始猛攻、匪初頗頑強、嗣經杜團長及各隊長均親立陣頭、指揮官兵奮勇衝殺、迄午後五時、匪陣遂爲我擊破、此役計擊斃匪連長王紀賢、劉爾東以下官兵四十餘人、鹵獲匪砲數十、其他軍用品甚夥。

（利津）縣警備隊第〇〇隊、日前隨同友軍出發剿匪、先後在廣饒縣屬沙河崖、蒲家坡等地、與殘匪發生接觸、均被我擊潰逃竄、所獲戰果計斃匪十餘名、俘匪二名、馬一匹、步槍一枝。

（聊城）魯西剿共軍第一支隊、爲肅清城南殘餘匪共、于日前隨同友軍及縣警隊等、向匪據地點[illegible]前進、經一度激戰、即將[illegible]莊佔領、殘匪四散逃潰、現正從事[illegible]止工作、並將建築防禦工事、派隊長期駐屯、今後聊城東南鄉區呈示明朗、又該隊官兵、自十月二十日起至三十日止、與匪交戰數次、均無傷亡、旬日間除殲匪多數外、更獲匪一名、步槍多枝及匪方宣傳品書籍等多數云。

美機空中游擊戰
隨時皆被擊碎
谷萩報道部長說明戰況

（東京十四日中華社電）日大本營谷萩陸軍報道部長、十四日於地方長官會議席上、關於最近陸軍作戰狀況、說明大要如左：

緬甸方面　緬甸治安在我軍政下、作爲新行政府之誕生、日益良好、東部印度以雲南方面爲根據之英美空軍、對我佔領地內進擊戰企圖擾亂內部、再三空襲而來、我軍隨時將其擊墜、尤以十月下旬攻擊[illegible]飛機場、獲得擊墜擊破敵機五十餘架之戰果。

中國方面　因前此我猛烈作戰、因喪失航空基地之敵空軍、復以腹地爲基、對我佔領地以少數之美機游擊的出而空襲、對此我在華陸軍航空部隊亦不絕果敢實行擊滅戰、業擊落擊傷四十三架、其間我方損害、自炸四架、未歸還六架。

所羅門方面　我海軍部隊以僅少兵力確保其保持之一切手段、增派陸海空之戰力、又該方面在南太平洋、由我作戰根據地爲遠距離前制壓、在此方面佔爲根據之敵航空部隊之活動、從事上陸及補給者、實非容易、次所羅門海戰以後、屢次海上大戰果實與本作戰相關連而獲得者、同時陸軍部隊亦逐次對敵軍加以壓迫云云。

青少年團將舉行大結成式

（北京十四日中華社電）以強力展開建設新中國基幹之青少年運動爲目標、新民會前此曾發表「華北新民青少年團」一各級指導機構組織要綱、及青少年運動指導要綱、動員新民會各級總會、舉全力謀結成新民青少年團、以十月八日河南省結成全省青少年團爲始、亦逐步整備、現已決以十二月八日大東亞戰爭一週年紀念日爲期、召集四省三特別市之青少年團代表一萬人來北京市、舉行盛大之結成式、此舉華北新民青少年團授予式、此乃華北新民青少年團爲包含全華北一般青年團體男女學生之大組織、中央總監推戴王揖唐委員長、副總監爲殷同新民會副會長、周作人教育總署督辦、注重於剿共、打倒英美、確立新體制三點、以建設基於東方精神之新時代文化、以代替共產主義、功利主義文化、對華北今後之發展、將有重大貢獻、頗堪期待也云。

五次治運解說
期使物價減低
必膺懲奸商獎勵良商

在這槍林彈雨、烽火連天的世界上、華北可以算得惟一的樂土了、因爲在戰爭進行中、尤其是在這長期戰的口號之下、前方將士的勇敢奮鬥、固然是重要、前後方民衆生活的穩定、尤爲重要、華北是大東亞戰爭的產業基地、全華北若干萬的民衆、全是大東亞戰爭的後方鬥士、如果想要這產業基地的資源、充分的開發、豐富的供給前方、勢必先要這若干萬後方鬥士生活安定、但是、在戰時的物價騰貴、這是不可避免的事實、然而我們坐視着物價飛漲、由着不良商民、利用機會、操縱壟斷、魚肉良民、而大發其橫財、這當然是絕不許、法所不容、所以我們必須在安定後方鬥士生活的原則之下、對於這些不忠國家、不愛民衆、喪盡天良的奸商、加以徹底的膺懲。

我們知道、現在世界上除東亞外、是到處閙着飢荒的、若以民衆生活的情形而論、華北不能不說是世界上生活最安定的福地、自然、這時候也不能和從前相較了、但我們感覺有錢、凡是日用所必需、無不可以從市上充分買到、這足見華北的資源之富、儲蓄之豐、然而不然、我們終不能以此即爲滿足、我們必須要加強的統制物價、澈底的實現產業基地的理想生活。

第五次治安強化運動施行以來、將及一月了、在四大目標之下、減低物價、是當前的一種急務、爲了實現這一個最重要的目標、華北中日當局業已緊密的協力、對於這些不忠國家、不愛東亞、喪盡天良的奸商、加以膺懲、如：最初的北京市長[illegible]、會同日本憲兵隊[illegible]、特務機關長、親自[illegible]商家售貨價格、對於暴利的奸商、加以停業若干日處分、社會局長于書通、親自召集糧商、嚴厲訓話、糧價驟然暴落、市商會長鄒泉蓀召集各業代表大會、喻以大義希望一致協力治運、此外北京警察局經濟室公佈九月份共查獲違反經濟法案一百二十八件、其中以高抬貨價、違反適正價格、違反許可價格、乖售貨物、轉售囤積者爲最多、均各分別予以處分、其他、若濟南、太原、保定、開封、天津、青島等各大都市、亦莫不由中日雙方協力、極力實施膺懲奸商的運動、事實繁多、不勝枚舉、可見當局執法如山、令出必行、我華北物價[illegible]、從此日趨於落、產業基地、民生安如泰山、這是毫無問題了。

不過、在這裡、我們願意有一個建議、凡事除了一秉大公、既然有罰、必然有賞、兩者是相對的、在這戰時、利用機會、大發邪財的奸商、固然必須膺懲、罰金、停業、拘役以外、甚至對於那大惡極的奸商、依法處以極刑、殺一儆百、但是、果然識時達務、公道售價的良好商人、也不能說是絕對沒有、甚至於也許很多很多、如此、我們當局也應該對於這部分良商、要有一種獎勵辦法、以昭大公。

至於獎勵良商的辦法、吾們打算對合地當局、供獻一些意見、如果能夠採納、那便是我們目的的達到、辦法也很簡單的、首先要派員秘密、搜集物價的情報、然後按照公定價格分購貨品、比一比它的貨品如何、和它的信用如何、同時更應該貨物的優劣、是否有用劣貨充好貨的現象、如此才能得到真實的成績、而施以適當的賞罰、罰的方面已經說過、賞的方面、第一要公佈商店的名字、主持者的姓名、然後頒給一種獎勵的獎章、並且通過有市民大會的機會、要同表彰孝子節婦一樣的、當着全體市民把這些良商叫出來、和全體市民見面、說明他們協力減低物價、加惠民生的事實、同時便可以把獎勵獎章一一加到他們的胸前、像這是多麼榮譽的事、一般市民便都可以感到一種新的刺激、其他如有較良好的方法、來獎勵他們、更是一般市民所歡迎的。

總起來說、膺懲奸商、獎勵良商、都是華北官民一致協作的事情、爲了實行第五次治安強化運動的最大目標、尤其是最切身的減低物價問題、我們必須作到這兩種先決的事項、如此、物價減低、民生穩定、華北東亞產業基地的本質、才能名符其實、大東亞戰爭也可以在短期完成了。

寶塔詩

噫
切記
在此際
民生彫敝
盼吾邦同志
講求安定大計
閭閻救星這便是
「安定民生」

魯省確保農產
積極各項增產工作

（濟南分局特訊）山東省長關治強運動、對確保農產方面、亦舉全力而邁進、據山東省治強本部發表、迄十月末止之開發、旱田之耕殺、鑿井及農產增產實力、大要如次：

鑿井[illegible]、在一百畝、迄現在已完成之面積、爲五百三十公頃、對於[illegible]地區之臨清、武城、館陶等三縣之棉花地帶三百五十公頃、利用揚水機、而完成灌溉工作。

（一）山東省基於華北農業急增產對策、鑿井計劃數爲三萬六千眼、據省公署發設農所報告之歷城等二十一縣之鑿井狀況、則迄十一月十日已完成一萬八千六百二十六眼。

（二）據肥城縣及其他縣之徵者、因改良種子及消費施肥等工作、農產之改善、當產之要點、已收相當成果、省公署除爲確立小麥增產計劃、並爲指導增產之增產計、已設市命令六縣、（濟寧、金鄉、[illegible]、嘉祥等）舉行農產品評會云。

物價調查要綱
協力會議擬定事項

（北京十三日中華電）華北中央物價協力會議、爲全華北所施之物價調查要綱如次、以「現地自給爲主擴充方面、以「生活必需物資之增產爲對象」、爲資金關係、生產力、設備、資材關係、勞務關係、技術與價格關係、確保原料食材關係、製品價格關係、對日輸入品之關係等。

一、關於上述各點、檢討其障礙之處、並排除障礙之要件及方法。

二、積極增產合要點爲中心、而使生產原價降低之要件、配給機構整備方面、爲貿易關係、批發及零售關係、配給地區制（例如京津或山東等）之劃定、與地區分配比率關係、現地生產品與配給機構統合關係、對中國方面機構關係等。

一、關於上述各點、檢討其障礙之處、並排除障礙之要件及方法。

二、積極推進之要件。

三、檢討以自己經營爲中心、降低配給原價之要件、蒐集機構整備方面。

一、依進貨物資之蒐集、而必須從速實施之各點。

二、促進流通之蒐集、而必須從速實施之各點。

（一）關於利用複機構棉花棧之意見、及利用時之有效方法。

（二）合作社機構之運用與效果、及其必需改善之各點。

（三）由強力行政力之發動而生之效果及其比重。

（四）蒐集從業主之障礙點、及其克服障礙之要件及方法。

三、價格關係與規格關係、收買資金關係、機構關係、治安關係（關於價格形成之基本問題方面）。

（一）或設定一定之時間與地點、或設定與其他地域（例如日本內地）之物價水準、具有相當關係之物資全體基準、或特定物資之基準價格爲基底以形成個別價格之措置。

（二）必需降低價格之標準。

（三）與其對行權限施行價[illegible]

（四）關於基本物資價格之措置[illegible]

（五）對於現行價格形成之措置意見（金融機構方面）。

（六）關於中日合辦機關之利息意見。

（七）關於[illegible]金融之意見。

四、關於市場（配給）全面的理由及價格之標準。

五、關於公定價格比較差額之補償制度之意見。

三、關于華北統一規正之意見。

四、關於中日間一元化規正之意見。

五、整備業制及其統念之意見。

六、關于消費規正（大運動）之意見。

以上自第一項生產力擴充、至第六項消費規正關係止、就其各項目前總述爲下列兩點：

第一、民間方面、對此問題應如何措置。

第二、對於官方所施政策、使獻具體建設之意見云云。

政府勵行煙禁
國民矢志拒毒
河北省成立委員會

（保定十三日中華社電）新民會河北省總會、爲完成五次治運華新生活目標、特提倡擴大拒毒運動、糾合新民會、新聞界、醫藥界、文化界、民衆團體士紳、共同組織河北省國民拒毒委員會、以期戮力滅絕毒、特於十二日十四點半、在特務機關大禮堂舉行成立式典禮、屆時出席者計有吳省長兼省總會長、鈴木特務機關長、中央總會代表向葵純科長、中央拒毒委員會劉濟川組長及該會顧問委員、各廳長及省道縣官公吏、分會會員青年團約五百餘人、開會如儀後、由委員趙民致開會詞、然後由吳省長兼省總會長、鈴木特務機關長、中央總會代表向葵純科長、中央拒毒委員會代表劉濟川組長、相繼訓示後、由資向初委員朗讀決議文、全體一致通過、康學卅委員朗讀宣言文、至十六點許始禮成云、茲將大會決議文誌次：溯自英運毒來華、害我國民、病我民族、遂成爲東亞之病夫、鴉片戰爭以後、英夫肆無忌憚、大量運輸、欲用此毒品、使我國淪爲殖民地之地位、清末以還、政府雖屢次施行禁毒、迄未獲得相當效果、值茲大東亞戰爭之際、「勤儉增產運動」之期、正吾人「自立更生」之日、故吾人願以最大決心、請求政府、對於禁政認真主持、政府勵行煙禁、國民矢志拒毒、俾使期於有成、僅將拒毒之具體方策、以爲決議文、提請大會公決：

一、請求政府實行華北全境絕對禁種煙苗。

二、請求政府取消三十歲以上因病吸食之暫設特例。

三、請求政府規定期附令各土膏店逐年減少。

四、請求政府頒布土藥膏店營業取締規則。

五、請求政府嚴厲取締無煙民寶證者購買吸食。

六、請求政府頒佈嚴厲之禁製劣性毒品暫行條例。

防共委員會
視察班將出發

（北京十四日中華社電）華北防共委員會、爲明瞭華北各地共匪隱匿情況、以便確立防共方策起見、特組織防共視察班三班、由該會秘書主任張學[illegible]、企劃處長宋介、總務處第一科科長李俊晨等分任各班班長、預計赴山西山東冀東等地視察共匪活動情況、定二十一日起程、視察日期定一週、各班班員並攜有大批印刷宣傳品等、前往各地分撒、十三日下午三點、該會顧問佐野書記官、特召集各班班員訓話、對此次出發視察、應注意事宜、有所指示云。

日關門海底隧道
舉行盛大開通典禮
戰下輸送陣更趨增強

（東京十四日中華社電）日本土連結九州間之陸地大動脈、關門海底隧道開通式、十四日十五時於門司鐵道局舉行、下關南地官民歡呼聲中舉行、該隧道之旅客列車、初次通過者、由鹿兒島出發之上行列車、於十四日晨自東京十九時二十分抵下關、一路赴東京站、下行列車於十四日晨自東京站出發列車、十五日通過隧道、下午七時通抵門司、如斯日本本土與九州旅客列車直通、樹立光輝紀錄、大東亞戰爭體制下之輸送陣、愈益發揮偉力、而鐵道線以海底隧道開通爲契機、列車運行時間大改正、同時增築工事中之下關站、已竣工、十四日已開場云。

汪主席赴武漢視察

（南京十四日中華社電）國民政府汪主席爲視察武漢地區現狀、偕同軍事顧問松井中將外隨員、十四日午前九時由南京乘飛機經路飛漢口云。

我們要建設華北完成大東亞戰爭

第五次治安強化運動標語

我們要剿滅共匪肅正思想

我們要確保農產減低物價

我們要革新生活安定民生

對於時局新情勢
必須有新認識
各長官名流發表宏論（五）

國立北京大學校長　錢稻蓀

華北第四次治強運動、以確立華北的治安體制、完成華北的建設、協力於大東亞戰爭爲主旨的第五次治安強化運動、業於十月八日展開推進的陣容、事先經華北治強運動總部規定了四大目標、作成標語、即（一）我們要建設華北完成大東亞戰爭、（二）我們要剿滅共匪肅正思想、（三）我們要確保農產減低物價、（四）我們要革新生活安定民生、關於此次運動之意義、在經濟方面之闡明、應爲官民人士所曾認、但在實踐上項目標時、若非個人有自發的根本認識、則遂行恐難於切實。

目標雖分四項、內容却屬一貫、歸納起來講、其終極不外「建設」二字、我們須要認識、中國此時是正在謀求復興的建設的途中、對此艱鉅的工作、凡我國人、人人皆有責任、雖職業不同、各人都當向這個共同的目標努力、都當分擔自己範圍內的一部分工作、是毫無疑義的、這是需要國人齊一意志、共同獻身的、不滿我們要改進我們的國家、先非改善我們的環境而樹立起一個堅固的磐石不可、那便是這次的治強運動了。

在這一次治強運動中、其內容大體可分爲積極的與消極的兩方面、積極的方面固着眼在建設、消極的方面、正是剷除阻礙建設的因子的行事、故其意義仍可歸之爲積極的、亦即建設的、完成這次的治強運動、正是向建國途中奠定一塊磐石而向前邁進一步、我們如不肯放棄個人的國民責任、我們就不能不秉着上述的信念、衷心切實的遵行、並實現此次治強運動之各項目標、古諺說、「登高者自卑、行遠者自邇」、此次治強運動之完成、便是建國的一環、亦即是完成建設東亞新秩序的一環、吾人各自努力可耳。

滿政府計劃
沿海建築運河

（新京十四日中華社電）滿政府當局、刻在計劃沿海岸建築運河、連接遼距海岸一千公里北滿內地之大松花江及遼河、傳商船運往市上、按松花江嫩江及遼河、乃爲貫通滿洲南北兩端之三大河流、目下正在哈爾濱西方（距大賚東方三十公里）之嫩江及松花江、蓋此計劃乃在大賚興[illegible]家屯附近新建長約三百公里之運河、傳與合嫩江松花江及遼河三河流連接而海灣口、同時一、自松花江吉林至嫩江合流點三九一公里、二、自嫩江合流點至哈爾濱間三四五公里、三、自哈爾濱之富錦江合流點間六九五公里等三航行區域、合計一九〇〇公里、亟待嫩江治水工事完成、再得湖水作用之助、則新運河暢通後、大型船可由營口直駛北滿、直接連接北滿與海岸之交通線云。

麗美人
雨羽著・許濤繪

第十五章　復活的愛慾（15）

這裡沒有一個像小五兒那樣的人、也沒有張麗潮那樣的人、簡直連與婉蘭穿着同樣的華麗衣裳的女子都沒有、她覺着有點合不上羣兒、象總對自愧、「華麗的衣服、就是墮落生活的標識、」她並想着逐往上走、到了上面、這裡、一條走廊的前面是「大閱覽室」、後面即查閱目錄的屋子、屋子也很大、左右立着十幾隻巨大的木櫃、而每隻木櫃上至少也有八十個或一百個小抽斗、許多的人在那裡拉抽斗、按着分類去找書名的卡片、抄記下所標的號碼、好去借書、婉蘭原是想找一兩本淺近的英文借來看看、好消遣去兩三個鐘頭的避難似的光陰、她知道西文的書目都是在右邊、她就往那邊走去、沒想到才走了兩步、她就嚇了一跳似的、立時站住了。

這又像那天在公園水榭中覷畫一樣的情景、藍綢衫、白帆布褲子跟雜的譚思禹、正在那邊拉抽斗、查卡片邊拿着一枝鉛筆向一個單子上、很快地去寫、他連頭都沒抬起來、當然更看不見身後有人、他似是用心專、用功頗勁。

婉蘭出神地站着、希望譚思禹在一回頭看見她、「真的！現在怎當見面說上一兩句話、究竟有什麼不可解的意見呢？早先是朋友、認識、現在雖不能再作朋友了、然而還不可以認識嗎？即使、因爲我已經結了婚、爲了這個理由所以我不能得認識、張麗潮以外的男子、但、張麗潮是不是跟我又能算得上認識？結了婚之後、我所得到的是什麼？我、我不能承認那是結婚！少奶奶的名義欄不住我再認識我舊日的朋友！」她要低聲叫着「思禹！」她想備若只要讓思禹一回頭、她就能以笑容、或是點以代表千萬句言語的眼淚、可惜她也思禹一這兩個久已離開她身邊的字、即用最低的聲音也叫不出來、讓思禹在那邊彎下了腰、又拉下面的抽斗、去匆忙地查卡片、去抄寫、人家的心是用在正當的事的上面、婉蘭又不禁使作、已經被冒動得跳起來的一顆心、又漫漫降落下去、婉蘭看着思禹並沒有回頭、她匆匆走出這間屋子、黯然地想……

、疾忙走開、又抓着玻璃欄、看裡面陳列的精細的地圖、及古版的書籍、然後又走到新書閱覽室中、去找了一本書、坐在一個角落裡、低着頭看書、實在看不下去、心中既亂又亂、想譚思禹、想被小五兒、想着家裡那亂七八糟的事情、又想文七小姐、表三姊、聚合、清唱、跳舞、打牌……「眞恨自己、可惜一來到這兒就容易遇着譚思禹、不然我一定天天到這兒來、藉着書、學問、高雅而清靜的環境救我的心！」一本書還沒有略略的看完、腕子上的白金的表、那小針差十分就是三點了、她又想到這座樓的外邊、想起來、心裡匝測的嫩小五兒、她又不禁心緊緊地跳、恨不得這個誰來保護着她、她拿一隻手支着頭、嚴着眉對着書、忽然聽見身畔有輕輕的皮底鞋的聲音、她的臉兒不禁微微地抬起、眼珠兒斜了一斜、就看見是那麼眼熟的一件藍綢衫、從她的身旁離過去了、她一驚、把頭離開了手、揚起來、却正看見譚思禹已經走過去了兩排坐位正在回頭來看她、她的兩隻眼珠兒正跟着譚思禹的兩隻眼珠兒交射在一起。

：「我要做什麼呀？我騙人家已經夠了！我如今是要享着這身衣而誇耀於人呢？沒事兒自找人家的奇笑、輕視、告訴人家：我是這樣墮落了呢？這是要出氣、故意擾亂人家的平靜的學心生活、而叫人家拋開人家的書、去冒着我的那個嚴小五兒呢？……不該！」她低着頭、望着地下的橡皮、望着來來往往男女穿着的鞋、她自己却連腳都提不起來、失魂似的走下了樓梯、又回頭向樓上望了一下、她暗暗地歎出了一口氣、看見旁邊有紅木的架子、擺着古瓷的花盆、她步了過去、站在花旁不知有多久、她才漸漸覺悟出來、這裡本是圖書館、並不是看花的屋子、又才覺出來、擺在眼前的這盆花、却是杳石竹。

她離開了花盆、將身子向旁走了幾步、一面紅木框兒的大穿衣鏡中就照出她整身的影子、和手中的美麗的皮包、有很多人都從她身後過、並扭頭來看她、她就不敢再對着鏡子了

三昌玻璃販賣組合
普通玻璃、各種厚玻璃、白冰屑玻璃
鐵絲玻璃、絲紋玻璃、磨砂玻璃
太田洋行
青島館陶路六五號
電話2（二七五）（五五六）
倉庫 雲南路 電話2九二一八六號

星期論壇

強調第五次治強運動鞏固冬防

第五次治安強化運動，自開始以來在華北中日軍官民合力協力合作之下，各處無不表現有活躍的姿態，而所收穫的成果，也可以說是滲透於政治、文化、經濟各方面，尤其是關於第一目標所示的「剿滅共匪，肅正思想」一項，既可證之於各地剿匪的捷報，同時更可發現共黨的無能爲力。

譬如，最近的魯南剿共作戰，友邦將士在十月二十七日於偏遠周邊地區覆滅山東縱隊司令部、及第一旅之根據地，本月三日更對沂山西南方地區的魯系第百十四師、第一百四十三旅、第六百四十八團，及共產系山東縱隊第一旅等之共兩軍，於是加以擊滅，據本月六日正午判明之綜合戰果如下：俘虜一、〇〇五，遺棄屍體一、三九四，鹵獲小槍七四六，彈藥二三、四九一，其他通信機材被服糧秣等無數。

看了上面的這段事實，我們可以知道治安強化運動的效果，是如何的偉大了，但是這僅只是魯南一地，如果將華北全境的剿匪戰果統計起來，那眞是驚人的壯舉了。

此外，關於肅正思想方面，則有英美系學校的接收，教職員以及學生思想的改造，在在顯示着脫却舊有的不合理的思想，一變而爲新興的力量，實在令人感奮不已。

我們在此特意提出來這一個課題——「強調五次治強運動鞏固冬防」，來與華北人士共同奮勉。

時代是前進的，而社會更是動蕩的，在本年夏季，當局爲了適應客觀環境的需要，曾經舉辦過「夏防運動」，同時更以北京市爲中心，而與市區鄰接的各縣成立了緊密的市縣聯防網，故此，本年入夏以來，本市各鄉區不但沒有匪類的蹤跡，就是連一般宵小份子，都完全斂跡，以致全市治安都呈現太平景象，這不能不歸功於夏防的賜予。

第五次治運的期間，是以十一月十日爲止，也正是冬季來臨的時候，在嚴寒的冬天，雖不像夏天那樣青苗帳起，容易潛藏匪類，可是爲了治安的萬無一失起見，勢須援照前例舉辦一次冬防，同時更願華北民衆上下一心、共同協力下面各事，

（一）採取重點主義，以縣鎮爲單位，以省市爲中心，強化保甲制度，緊密鄰境的邊防，而保持有機的聯繫。

（二）勵行連坐和檢舉的辦法，責成各該地居民，注意不良份子的蹤跡，重組成連絡網以爲搜查檢舉的機構，上述二事，如果實事求是，那麼華北治安，自然可告無虞，同時欲使冬防達成上下縱橫各方無失的境地，尙須華北一億民衆以身作則，爲強化治安，人人能盡其心，能盡其力，自會收到事半功倍的效果。

總之，我們華北民衆的生活是繫於治安的穩定與否上，換句話說，治安的強化是與我們本身有着密切不可分的關係，我們盡了協力治安的責任，也就是對於本身的生活方面盡了力量，這是義不容辭的，所以我們願以冬防這一問題，要請當局和華北人士的注意。

美盜行雖暫奏效 最後勝利終屬軸心

日堀情報部長 解剖英美北菲作戰

（東京十四日中華電）日政府、情報局第一部長、十三日午後七時半，在東京廣播電台以「所謂英美反攻作戰」爲題，作廣播演說，要旨如左：

德英開戰端已三年餘，大東亞戰爭勃發以來，並滿一年，今日日德義三國與軸心國方面偉大武力，及緊密協同作戰結果，英美戰則破攻則退，走上敗戰之一路，彼等知對日德義企圖正面反擊之不可能，乃在世界中日德義兵力最薄弱之處，企圖所謂反攻，以掩飾現在之頹勢，此所謂英美方面之第二戰線之理由，如終於失敗之法海岸第厄普

上陸作戰 爲其典型的表現、最近英美之北菲之黑組約反攻，表現於所羅門群島爲中心之美方蠢動，美軍在北菲上陸作戰，所羅門方面戰鬥開始於本年八月七日，美國不拘第一次所羅門海戰敗戰，繼續作第二次所羅門海戰敗戰，其後十月廿五日南太平洋海戰前大本營發表，美國海軍受大損害，在所羅門島上陸之美國兵，今尙繼續抵抗，美國反擊企圖基於軍事上之理由勿論，同時他面將本日初舉行之美國選舉置於念頭亦爲事實，羅斯福政權對於美國民所周知，已漸成國民厭戰之敗戰事實，國民對於政府當局戰爭遂行方法之非難日熾烈化，故含有政略上之意圖，從而十月二十七日日大本營發表

南太平洋 及所羅門方面海戰戰果時，最爲周章狼狽者，乃以羅斯福爲中心之美國政府要路者，據外電所報，十一月二十七日羅斯福大總統與新聞記者會見時，發言目下激戰中、結果不能預測避免言明戰況、二十八日諾克斯海軍長官與記者會見，記者曾言今日實爲羅斯福之海軍紀念日，須不能否、同日美國海軍之愛德華演說言美國海軍已受大損害之今日、日本海軍在太平洋優勢於美國海軍，所羅門海戰結果不能預斷，作極悲觀的演說，中立國對於日本之大勝利驚嘆自不待言，例於西班牙輿論評喝破歐於日本之大勝利之報，華府尚守沉默，可比與珠灣奇襲

重大結果 剪滅日本、飛行士諾羅結果，美國海軍主力已受甚大打擊，證明所羅門企圖勿論、馬加達擬明以澳洲爲基地之日本要擊作戰，均已挫折之證據，英國柔德証戰爭間際，注主力於北菲洲，自十月下旬起必死開始反擊軸心軍，惟英國意想在北菲奪回戰略的地點，再掉北地中海制權，軸心軍稍後退，因爲事實，軸心軍有以機動作戰爲得意之羅美爾將軍

、在與義軍緊密協同之下，月下前進中，次則最近美軍在法領菲洲上陸，有先就德蘇戰一言之必要，今年六月開始之德軍部東戰線，積極攻擊，不拘蘇聯軍頑強抵抗，遂次於德軍中，重由第一戰線結成之要求，以爲第二戰線於英美以爲必要，對於英美

有利展開 在德蘇戰線亦在波爾加戰線中保持優壞化之斯塔林格勒，在高加索方面退至北高加索南境，共間英美只有口言支援，諦言歐洲大陸第二戰線，致德國力使蘇聯長與德交戰，於是以亦不能不有所舉動，而有宣傳的效果之攻勢地，而實行侵入，美國大總統十日與新聞記

、然而獨自支持德國側的武力之蘇聯，本年初夏以來，要求開闢歐洲第二戰線之聲益高，十一月六日斯塔林之革命演說

發出警告 一方蘇聯國民對於英美食言，益抱不滿，英美國內亦宣言第二戰線建設之必要者，以致舉蘇無恥之英美政府，亦不能不有所舉動，於是以少損失，而自已則於共間吸取甘汁，英美爲少犧牲自國，增進自己利益，不顧同盟國窮境

者曾見會謂：第二戰線問題實去年恰奇爾訪美時所研究，考處人力飛機船舶等事情，結果已達到一九四二年即本年中渡英國海峽而在歐洲大陸上陸，實行不能之結論，從而問題乃在今年中在他地實行小規模之攻擊，或竟延期至來年中實行菲洲作戰，據羅斯福之說明，則菲洲攻乃

歐洲大陸 上陸作戰美國所謂明之法領菲洲有成軸心軍據點之恣，故先占據之理由，全無根據，總之，法領菲洲早晚必成英美侵略之犧牲，現維希政府在本國及領土均維持嚴重中立

佔領北菲目標

美軍部次長發表講演

【里斯本十四日專電】據紐約來電稱，美軍部次長彼德遜，頃於日前在紐約發表演講，闡叙英美合軍佔領北菲法屬之三大目標，其一、包圍德義聯軍及維持軍隊，其二、佔領突尼斯、其三、維持地中海之控制，縮短供及近東之給養路線，此適與羅斯福所發表美軍登陸法屬北菲事之理由相矛盾云。

檢討亞歐現狀

協議軸心國必勝方策

日駐歐大公使會議閉幕

（柏林十四日中華社電）在歐日國大公使會議由大島駐德大使司會自本月十日起歷四日間於柏林日大使館開會，午前午後連續會議，十三日午前及午後會議終了，此次會議三谷（駐法）大使、森島（駐葡）公使因事缺席，新着任之坂本駐瑞士公使、由高員抵住之山口維也納總領事等均出席，關於最近大東亞情勢作詳細說明，關於亞歐兩大陸雙方之現狀及將來發展，由各方面加以真摯檢討，關於軸心國必勝之各方策從事協議，而次大公使會議，於二年前曾於柏林召集，如此次多數大公使之出席，在日外交史上尙爲首次，十三日會議終了後，柏林大使館當局發表如左：

駐全歐日本公官應參集柏林，自十一月十日起歷四日間，於亞歐天地關於必勝不敗之方策從事眞摯檢討云云。

菲洲開拓概況（四）

與列強侵略史實

［阿拉伯與葡萄牙之角逐］因葡萄牙新西菲海岸之探險及達迦馬、菲洲輪廓至是已大致判明，達迦馬力說爲保持對印度之貿易航路，應將坦干宛卡等要港歸屬于葡萄牙手中，至一五〇五年遂派有力之遠征隊進據各地，其後經世紀之殘酷的菲洲分割鬥爭史，皆發端于此時，獨佔菲洲東海岸者達數十年，葡萄牙之此種經濟政策，亦遭菲洲之暴動，資源無異禁圍阿刺伯人之樂園，然于菲洲東岸，兩國間大殖洲之爭鬥，猶爲必然之歸也，葡萄牙遂徧陸上，吉已岬至海岸，即成爲阿刺伯人與葡萄牙人爭奪之舞台，東菲海岸之葡萄牙基地，隨葡萄牙之衰落，亦漸歸沒落，一七

首先進佔，現在葡領菲之察法拉，其次佔領通印度大路之最前線之坦宜卡，次年即于此等諸地構築堅固之要塞阿刺伯人對葡人之此種行爲，蹶起反抗乃爲當然者達迦馬于印度所建之葡萄牙商社，被當地土人受阿刺伯人之煽動，悉數被殺、東菲海岸之葡領港灣，亦時受阿刺伯人反復攻擊，其後二百年中索卡（即坦宜卡）被葡萄牙海岸，即成爲阿刺伯

四八年索卡被吉已岬等西菲要地，終爲阿刺伯所得，阿刺伯人遂又恢復其在菲洲之獨佔地位，但經過一次侵略者之蹂躪的菲洲處女地，已失去昔日之安靜與和純，葡萄牙雖退後，不久荷蘭等國又繼之而來，復又展開激烈之爭奪。

「爭取葡領之荷蘭」在歐洲本土脫離西班牙羈絆而獨立之荷蘭，乃又攻取葡萄牙之荷蘭人殖民地，菲洲之荷蘭艦隊，首先對葡領莫三鼻給及西菲之安哥拉進攻，一六〇四年至一六二〇年葛丙翻荷亦被荷蘭奪取，荷蘭領有，至是僅有莫三鼻給及一六五二年，亦繼續從荷蘭，安哥拉西地對荷蘭加强攻蟹，葡萄牙曾于該地方構築維攻不

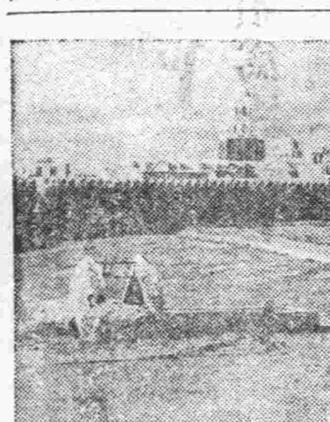

落之要塞，即在東海岸之衛要莫三鼻給爲防阿剌伯之攻擊，由本國遠遠運輸築城用之石材，于莫三鼻給島構築不拔城塞，又該島爲山瑚礁，故無食料水湧出，乃于城中遍深井，在此中儲藏自十月降至翌年四月雨期中之雨水，可謂深謀遠慮，對此種要塞之莫三鼻給城，荷蘭艦隊于一千六百零四年攻擊終告失敗，在此三年後之一千六百零七年，更以新銳艦隊攻擊之，此又爲衛軍擊退，其後荷蘭于一千六百六十二年又頂攻略難攻不落之莫三鼻給城，復受軍大打擊，其後終于收回攻略該城之意圖，現在衛荷屬所以得于菲洲東海岸之莫三鼻給與西海岸之安哥拉廣大殖民地者，實由于此不落要塞之死守也，荷蘭繼在莫三鼻給安哥拉攻略中失敗，然已將南非菲洲開拓最重要之中繼地、已不待言，開拓之第一步，黑暗地菲洲之發現與開拓，已如吾人所見，乃首以對東亞貿易路之有力中繼地位，發展彼地在各處要地之軍事設施，有適當之港灣設施，及爲防敵攻擊之築城，菲洲何來達過內地之開拓，然荷蘭來傷涉之機會，

發論非洲之築土適于小麥等之栽培，一六四六年東印度公司所有船哈爾雷姆號，于開普敦海面觸礁登上荒凉南菲海岸之一隅，施救援隊到達，前論如何，必須永久確保補給，在土地甲栽種一個月後，救助船來時，此小麥與野菜之種已生良好之利益，于是荷蘭不僅只開普敦爲東洋航路之中心繼地、且對該移民建設殖民地六六五二年，以利貝克爲隊長之最初荷蘭移民，到達開普敦，菲洲從事其港灣及內地開拓者，實以此時爲始也。（圖爲在廉洛哥市之同教寺廟）

英美登陸軍護送隊 一日間喪失艦船卅

【柏林十四日專電】德軍司令部頃於十三日中午公佈戰報如下：

（一）德空軍活躍攻擊敵方鐵路公路上交通，德海軍潛水艇隊，在北菲法屬海外，攻擊英美合陸戰護送艦隻，頃於十一日又擊沉英方「白明罕」號級巡洋艦一艘，在摩洛哥大西洋沿海，并在弗達拉港內，擊沉驅逐艦一艘、運輸艦三艘共二萬二千噸，西地中海潛航艇擊沉七千噸運輸艦一艘、重創敵輸艦又二艘，其一係變運冲之大郵船。

（二）德義機群在包興舞日夜攻擊下，曾擊沉敵萬噸巨輪一艘，小型商輪一艘，并炸損商輪十四艘，共計十七萬噸，其一重損，勢必下沉矣，敵方又戰艦一艘，巡艦一艘，驅逐艦三艘受命中，德機并攻擊包興港及阿爾及耳鄰近之曼生布蘭區飛行港。

【羅馬十四日專電】義軍司令部，頃於十三日公佈戰報如下：（一）義軍依照原定計劃進駐法國及科西嘉島。（二）瑪麥里加區吾軍裝甲戰車隊，力敵敵軍推進，吾空軍活躍上空，攻擊敵軍，義方魚雷發射飛機及戰鬥機攻擊包興舞中英美艦隊，德軍大戰果，重創敵巡艦

「里安特」號擊沉一艘，魚雷艇驅逐艦一艘，及貨輪二艘，重創軍艦一艘，潛水艇一艘，被起火，包興舞敵機前空襲擊了島時，會長

失。轟炸亦烈，損失亦重，義海機炸機十八架，義潛水艇曾擊落敵四引擎飛機一架云。

法軍決嚴守土倫

力抗英美進犯

海軍合流說事實無稽

【柏林十四日專電】德軍司令部頃於十三日宣稱，法國地中海區海軍司令及土倫海防司令曾聯軍發表宣言，謂法海軍戰艦及土倫海軍要塞將力抗英美進犯，保衛法土云云，德元首希特拉及義首相墨索里尼，由鑑于此，特頒令德義軍隊不准進駐土倫要塞區域云。

（柏林十四日中華社電）美軍侵入法領之際，英美兩國政府着眼法艦隊，將宣傳機關總動員，謂該艦隊如與英國艦隊合流，由土倫軍港出發云，作虛偽宣傳，德軍司令部於十三日公佈戰況，反駁此種反宣傳，發表稱，「法地中海艦隊司令長官及土倫沿岸防備司令對反軸心軍一切攻擊、對法軍艦及

土倫要塞斷乎防衛云，嚴肅宣言，而希特拉總統及義墨索尼首相，對德義兩軍命令進駐土倫要塞地帶之法艦隊，共有主力艦三隻、巡洋艦三隻、驅逐艦十七隻、潛水艦及砲艦約二十以同樣趣旨發表，而從來謠傳反軸心軍之策動已被阻止於未然，在土倫之法艦隊，共有主力艦…欠明確法艦隊主力之動靜，亦條緒云。

法南部沿海地區

德義軍進駐完了

（里斯本十三日中華社電）據此間所獲德軍方面消息，德軍十個師團之大軍業於十三日開抵法國地中海岸云。

【柏林十四日專電】德軍當局頃稱、德軍業已完成佔領法國南部沿海地區。

（維希十四日中華社電）向法非佔領地帶進駐之軸心軍，十三日已向法地中海岸進駐完了，德義兩軍以土倫軍港爲中心，將地中海岸分爲東西兩地區，德軍由土倫至西班牙國境之海岸，義大利軍對土倫義大利國境間海岸線，及法義瑞三國國境附近之諸巴阿地方分別云。

法仍保有特權

立場將與丹麥相同

（柏林十四日中華電）德軍進駐法國非佔領地帶後，法國政府之立場如何，已成爲一新的將法政府當局之意，似擬與丹麥政府相同，即德軍在非佔領區，僅止於維持防衛歐洲之各必要基地，軍不如在戰領區內之另設其他行政機關，法國政府亦仍可以政府地位保持其所有特權，乃將與丹麥等國之德軍佔領地相同，但又較不能如保加利亞及羅馬尼亞之僅許軸心軍進駐通過，而仍可保持其獨立國

英美作戰如成功

開闢第二戰線有可能

蓋達氏評北非戰極爲重要

立態度，今日美國之言論全國盧構，爲全世界周知，美國爲自己之便宜，棄國際法之神聖及中立國之權利不顧，由此觀之，此次之侵略，無非意外，馬爾蒂尼克島，紐加列托尼亞，波蘭，馬達加斯加馬多不法侵入加里陰翁之法國領土，至是亦達不能忍耐，決然

斷絕國交 與德國完全協力，十一月八日未明美國軍在大西洋岸以卡薩布蘭卡爲中心，在地中海沿岸以阿爾及耳及與美國

阿爾爲中心，在數地點開始上陸，駐屯該海岸一帶之法軍受佩坦元帥命而奮戰，以衆寡不敵，十一日頃海岸一帶重要地點均已入美軍之手，然而德義實行疾風迅雷對策，法地中海沿岸一帶要地已由德軍完全控制，軸心空軍及潛水艦隊之英尼斯，派遣活發，軸心空軍活水艦隊開始活躍，着着收戰果，英美此次野蠻的侵入最初雖奏效，然於後方補給極遠補給有種種困難，吾人估領地之補充當能後之事實靜待軸心軍戰勝快報之到來，

歐洲之戰况全般的於德義及其他軸心諸國有利展開，德義國民

完遂戰爭 形勢之意志益堅，東亞方面英美反覆相爭被擊，東亞大地新秩序建設基礎已建，一方美德更其生產力充實軍備，鞏固其長期體制，他方不斷頑向對軸心陣營寄襲之機，然欲有長期戰體之意圖，或有長期戰之覺悟，對於英美之戰局部分的動向勿須一喜一憂，踏足於大地，以必勝之信念及必勝之準備戰至獲得最後榮冠爲止云。

聯合國船舶

損失益形增大

【羅馬十四日專電】義大利首相墨索里尼之喉舌蓋達氏，頃在「義大利新聞報」撰文闡稱，美英在地中海方面之計劃如能成功，則開闢第二戰線問題或屬可能，該戰場將影響德義并威脅東南歐陸，蓋達氏并稱，地中海方面航運之機解決，

則東亞英美之地位當好轉，且又遠及維英兩軍之補給問題謂敵面英美聯軍在北菲軍事行動之得失，非僅對於英一國，而對於德義日三國協定下任何國家也，蓋達氏繼曰，對於聯合國家之計劃及軸心國家內部及合國間之團結云。

（柏林十四日中華社電）德軍當局於十二日晚間，及繼之之現況稱，綜合最近消息，軸心軍戰果集團，現正集結於菲洲英軍本身之重大犧牲，竟將軸

娟及哈爾發亞山隘間，德義兩之友愛關係，已日漸密，爲敵奇襲在下院之演說中，爲掩敝

心軍之損害，故作誇大宣傳，且又述及維英兩軍之補給問題謂非常困難，但此情形，業已過去，事實上英軍之補給到正確於危殆，計在過去二十四小時中，軸心軍在北菲海外曾擊沉聯合國艦船五艘，計五一六〇〇噸，同時又重創其艦艇及貨船英達十五艘，故敵軍損失之艦船共合七萬噸，因此可見敵軍之補給實已受極大影響，今後北菲海面上聯合國船舶艦船之損害，勢將益形增大，已陷入反軸心軍之補給周邊，已陷入重大危機云。

卡薩布蘭卡

法軍提出停戰

（維嘉十三日中華電）據摩洛哥來電稱，防衛卡薩布蘭卡之法軍，在優勢美軍之前，衆寡不敵，遂由防衛司令官美秀里接海軍大將，對美軍請停戰，其先法軍之抵抗極爲悲壯，全市民參加防衛，射盡步槍彈最後之一粒，飲料水完全枯渴，實可謂刀折矢盡，始降於敵之軍門云。

（維嘉十四日中華電）法情報省十三日發表，法領北菲戰線戰况如次：

一、摩洛哥法軍守備隊，於拉巴特市被美國軍占領後，取田該方面報道稱，法國外人部隊受莫大損害後，即向南方後退，迄至十一日晨方停止戰鬥云。

摩洛哥法軍

繼續抵抗中

【維嘉十四日專電】據最後消息稱，北非法屬法軍，刻下實續予敵抵抗，美軍頃集中在摩洛哥沿海諸鎮，摩洛哥法軍總

司令奴格斯將軍，頃調集軍隊據守瑪拉基區、未克納士及斯士濾云。【維嘉十四日專電】突尼斯來電，突尼斯於十三日午刻至十二時五十分發生空襲警報，敵機未曾飛臨云。【維嘉十四日專電】法情報部十三日午後發表文告如下：「摩洛哥及阿爾及利亞法軍，經重編後，撤在內地，德空軍曾來包興附近轟炸英美艦隊，英空軍亦襲美尼斯之飛行場云」。

西屬摩洛哥

講求斷乎措置

總督發出布告

（里斯本十三日中華社電）據西班牙領摩洛哥首都京城來電稱，該地總督奧爾加斯將軍十三日對西班牙領摩洛哥之住民，以事態緊迫之際，慎重戒嚴妄動之意旨而發布告，其要旨如左：大戰戰禍，現已波及西班牙領摩洛哥之週邊，爲應付此危機，任何人如有祭亂西班牙領摩洛哥之治安之行爲時，則嚴以斷乎措置，又今後須自治安瀕於危機時，余即出以必要措置云。

直布羅陀方面

傳有大規模海戰

英美海空軍調動繁忙

（里斯本十四日中華社電）據由坦及爾來電稱，在直布羅陀方面有展開大規模海戰之形勢，蓋在坦及爾可聞遠距離砲聲云。

【拉里那十四日專電】據報，本月十三日清晨直布羅陀港，軍事活動異常忙碌，美國轟炸機八架，戰鬥機十五架起飛，向地中海前進，不久英國轟炸機十二架，戰機三十六架，內計偵火型者十六架，總向地中海方面飛去，據稱係飛往阿爾及利亞省云，巡艦及驅逐艦各駛入直港，未幾另一巡艦駛離地中海，刻下港內尙有戰艦多艘，商輪二十五艘云。

英驅逐艦

浮德號沉沒

【斯德哥爾摩十四日專電】英海軍部頃宣佈英國驅逐艦「浮德浪」號（一、一二〇噸），及拖輪一艘，於十月份被擊沉失，海員一八九名內，計官員十二名傷亡云。

美砲艦負創

【里斯本十四日專電】據華盛頓來電稱：美海軍部於十三日宣稱：美國砲艦「愛爾蘭」號業於月之十二日在加蘇比安海區，爲敵國潛艇所重創後擱淺在瓜拉拘沿海云。

佩坦賴伐爾

舉行會議

檢討法主權問題

【維嘉十四日專電】佩坦法元首於十三日晨間會召賴伐爾舉行會議，法國務會議未會召集，但大部分閣員參予總理之會談，過去四十八小時內佩坦及賴伐爾檢討法國主權下一般問題。

【維嘉十四日專電】此間十三日夜發出官報，力陳軸心軍之駐佔法國非佔領地區，絕勿影響法政府之主權，法政府所屬各省行政機關將繼續工作，絕對獨立，仍秉法政府節制。

有返巴黎之說時，特里奧氏之勢力，殊未可輕視云。

托布洛克

德軍撤退

【柏林十四日專電】據悉，軸心軍業自西里奈伊加之托布洛克要塞撤離，該處所有軍事設施悉皆被毀，可以移動之軍需先最後一批德工兵隊撤退前撤離矣，按德方於兩周前即開始預備，職是之故，德工兵隊得充分時間依照計劃實施一切破壞工作，德軍曾撤走裝甲戰車，各口徑大砲無棄，將集中在某點，以防衛利比亞最後防禦之用也云。

羅美爾元帥

突尼斯設司令部

（里斯本十三日中華社電）據維嘉廣播傳，英國美國聯合軍已突破突尼直亞國境云，又據華盛頓廣播傳，羅美爾元帥已在突尼斯設置軍司令部，但尚未證實云。

埃及戰役

澳軍死傷二千

【上海十四日專電】據美爾賓來電稱：澳洲軍政部長福特宣稱：埃及戰役中澳洲軍第九軍將士陣亡及負傷者達二千餘，其中大部份係負傷者云。

百病一掃！

頭暈目眩　牙痛耳痛　神經骨痛　惡醉暈船　止咳化痰　內外各症

總行　上海 山田製藥株式會社　大阪 山田安民藥房

純俄國白酒

「格老斯」

芬芳可口　興奮精神

經理商源和號　青島湖南路二十一號　阿高別次吉酒公司　山東路八十三號　電話二三一三五

嗚謝康臣 婦女通經 化血丹

茲因內人身患經閉之症，經血數月不見，腹有積塊，甚感不安，屢經名醫診治均未見效，旋因青島友人介紹康臣化血丹，對於此病確有把握，遂即購服一付，服後血來，惡露降下，繼服三付，療血病塊完全化消，眞乃婦女通經之聖藥，特此登報鳴謝

▲青島北京路天合益經售▽　鳴謝人劉福海啓

亞細亞中西餐廳預告

整理內部　擇吉開幕

安徽路卅二號電話（二）六一一九號

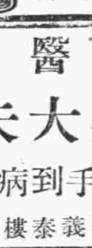

三環白蘭地

牌子老　味道好　定價小

東雲批發電話二七五二三

國醫

齊雲生大夫

內外兩科　手到病除

診所　朝陽路三義泰樓上

TR95

治淋濁的慈航

濟世活人的新藥

化膿症從此絕滅　淋．濁根本剷除　此藥敢負全責！

市售一般治淋劑，殆皆不克徹底，或有副作用

得利克膿係東亞首創的斯爾法比利金，配合多種名貴藥材，功能直搗菌巢，撲滅所有的毒菌，效力神速永不再發，遠勝他品。

急性淋症，慢性淋症　急性肺炎，中耳炎　扁桃腺炎，齒槽膿瘍　婦女淋症，及因淋菌而起的各化膿症……

東亞首創之斯爾法比利金

得利克膿

各大藥房均有出售　北京．天津．青島　株式會社 國際公司　三十片．一百片．粉末．注射液

頭痛聖藥

註冊商標　醫學博士 森田資孝先生發明

新腦

立止頭痛！靈効如神！！

腦新如遇頭腦疼痛非常難忍時，頭目眩暈神智昏迷時，或讀書過度精神疲倦時及惡醉宿酒未醒時，倘速服腦新可立見奇効，其効若響，服後三分鐘，頓覺頭目爽快神智清新，苦痛若失，有如夜月秋遊能有心曠神怡之妙，此偉績確爲本劑獨具之特長，且雖連續服用，對於腦神經或心臟胃腸等，決無副作用，亦無影響，孕婦服用亦無害

主治　偏正頭痛・頭沉神昏　頭迷眼花・腦筋疲乏　精神憂鬱・面神經痛　宿酒惡醉・暈船暈車

包裝　四包裝　七包裝　十包裝　二十三包裝　六十八包裝　百六十三包裝

★腦新一藥，外國有除，並可購用，價有用，各地中西藥房，均有代售

大日本名古屋 荒川長太郎合股公司

康臣 調經養血 鳳凰蛋

專治婦女經血不調，月經超前錯後，忽多忽少，血色不正，黑紫成塊，氣滯血閉，凝結不通，氣血虧弱，子宮寒冷，崩漏不止，赤白帶下，小便淋漓，行經肚痛，腰痛腿痛，兩脅發脹，胸膈脹悶，嘔吐惡心，頭暈眼黑，四肢無力，生氣憂怒，食慾不思，飲食等症，服一盒除根，每盒三元四角

康臣 清血 花柳消毒丸

男女花柳毒，淋症梅毒，疳症硬軟下疳，五淋白濁，魚口便毒，楊梅毒瘡，身起紅斑，紅點，一切血毒不清，多年餘毒不淨之症，服（花柳清血消毒丸）輕症一盒即愈，重者三盒保證全癒，永不復犯，每盒一元五角

康臣 通經 婦女化血丹

獨門妙藥，化瘀血，專治婦女經閉不通三五個月，經血不見，氣聚血塊，七瘕八癥，肚大成形，似胎非胎，病乾血癆症，硬塊作疼，多年不化，婦女一切雜疾隱病，一付化下，重者三付，百發百中，每付四元

康臣 開胃舒肝丸

男女九種肝胃不舒，胸脅脹疼，胃口疼痛，不思飲食，飽嗝吐酸，吞酸嘈雜，食後作嘔，氣鬱凝結，心胃疼痛，氣逆，嘔吐反胃，宿食不暢，服此丸立能解鬱舒肝，寬胸順氣，一盒全愈，兩盒保險斷根，無效退洋，每盒一元

康臣 固精補腎丸

專治男子氣虛腎虧，元氣不足，陽痿不舉，舉而不堅，堅而不固，見色即洩，遺精滑精，腎水不足，腎囊潮濕，頭暈眼黑，腰腿痠疼，精枯體弱，四肢無力，虛弱自汗，盜汗，火敗精寒，幼年戕喪，太早，縱慾過度，夢遺夜多，惡夢心神不安，凡是虛弱氣衰等症，速服此丸，一盒見效，三盒斷根，每盒一元，每打廿元

康臣 健坤 靈效白帶丸

婦女無論赤白帶下，久必腰腿痛，百病叢生，子宮虛冷，面黃肌瘦，飲食無味，身體衰弱，不能受孕，雖望本號代理（靈效健坤白帶丸）善固元神，而補氣血，兼暖子宮，功効非常，專治赤白帶下，久病不愈，以致不能受孕者，服此一盒，效力顯著，不復發，健體止帶，靈若仙丹，無效原盒退洋，近來假冒甚多，購者注意，每盒三元四角

青島總代理 北京路 天合益藥房　東鎭 健民藥房　泰和堂

▲山東路長春堂▲廣安藥房▲益都路天華藥房▲滄口同義堂▲四方宏仁堂▲北京路長春堂▲天津路中華藥房▲高密順德泉▲膠縣宏大藥社▲坊子振華齋▲即墨康民藥房▲代售

中小學生實踐治運 舉行日語雄辯會

對治運意義講解頗爲透徹

華北自發動第五次治安强化運動以來、各方面熱烈展開治運工作、一德一心、共同邁進、本市興亞教育會、爲期喚起中小學生澈底實踐治運、普及日本語起見、特舉辦第三次中國學生日本語雄辯大會、昨日下午二時、在市禮堂舉行、中日各長官各機關團體代表各中小學生一般民衆多人到場參加、開會後由會長訓辭、次由尹敎育局長訓辭、旋開始雄辯、各生精神奕奕、對治運意義講解極爲透徹、至六時始畢、由審查長講評、其參加之學生如下。

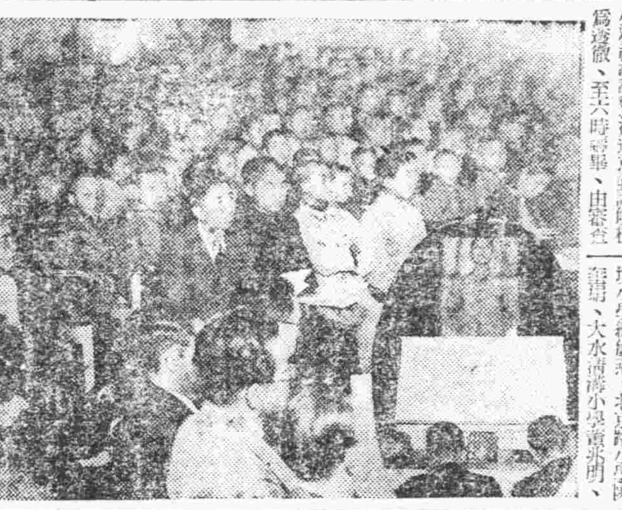

【小學部】黃台路小學徐克強、四方小學臧金城、三江小學胡育仁、北京路小學趙世隆、興亞小學崔連鳳、吳家村小學薛明德、江蘇路小學王纘先、師範附小李晉祖、台東鎭小學張家琪、聖功女子小學劉白瑛、紅卍字會小學高昶緒、台西鎭小學劉傳芬、崇德小學鄭文傳、板橋坊小學紀毓無、北京路小學陳綏瑞、大水清溝小學黃兆明、明德小學王作兆、黃台路小學王寶駒、培基小學周延海、江蘇路小學譚曼、師範附小汪成久、滄口小學李秀紳、台東鎭小學臧家章、小村莊小學張恩菊、尙德小學黃惠祥、湛山小學傅松山、台西鎭小學杜心齋

【中學部】市立中學尹長生、聖功女中陳蘭香、東文書院王毓領、市立女中謝靈華、崇德中學姜顯毅、文德女中張蕙貞、青島學院張培厚、市立師範張運科、聖功女中李曉萊、日本中學山崎勝優、禮賢中學楊佞輸、市立女中黃書元、市立中學孫紹仁、紘宇高女安郁運、崇德中學王家驪、青島學院王思信、東文書院畢應員、文德女中張艷君、市立師範殷鶴紳、日本中學近藤成夫。

【審查結果】小學組、第一名爲台東鎭小學臧家章、題爲「華北建設」、第二名、江蘇路小學王纘先、題爲「青之戀愛」、尙德小學黃惠祥、題爲「生活革新」。中學組、第一名爲青島學院王思信、題爲「我們要爲大東亞戰爭之一翼」、第二名青島學院張培厚、題爲「我們要爲華北治強運動之先驅」、紘宇高女安郁運、題爲「關於大東亞戰爭」(寫眞係日語雄辯大會會場之鏡景及小學生講演時情形)

中學生演講比賽 預選已決定

各中等學校共十名

青島廣播電台、以發揚新中國中堅份子中等學生對於華北建設之拖員風氣識、藉以推進治運爲使命、而舉辦之中等學生演講比賽大會青島地方大會之第一次預選、已經決定、茲覓錄名單如下：市立女中二名、初一尹以璋、初二謝瓊華、市立中學一名、初三李永年、師範學校一名、本科一年級盧雲鵬、東文書院中學校一名、高中一尹長吉、崇德中學二名、高一吳毓琇、高三吳祖星。文德中學一名、高三張幸薰、聖功中學一名、高二盧長馥、禮賢中學一名、高二王福春。

學辦治運接力廣播

廣播電台爲協力治運、加強一般民衆之認識起見、特舉辦治運講演接力廣播、以日華兩種語言廣播、以期兩國民齊心合力、從事於治運工作之狀況爲題材、青島方面於十四日、華語由新民會宣傳處長胡源宗氏講、時間爲午後八時四十分、日語由新民會參事木村淺一氏講、時間爲午後九時二十分云。

濟市各校分別舉行 治運講演比賽

促進學生瞭解治運

濟南分社特訊　市公署爲使青年學生澈底明瞭此次治運之意義、並以喚起其家族之協力起見、特自本月七日起在各中心小學校舉辦小學四五六年級生治安講演比賽會、以興亞教育研究會各分會爲單位、分期舉行、十一月七日午後三時第一分會、假市立洪家坊小學等十二校男女生九十五名、講題爲五次治運四大目標範圍內自由選擬之、同時講演學生異常嚴肅、情緒亦非常熱烈、一般學生亦能領悟本次治運之意義、經各評判委員總評之結果、以張成懃(十二歲、女、市立是之小學校)爲第一名、陸相君(十二歲、女、私立德蘭瑤璧)爲第二名、潘立臣(十三歲、男、市立開子後小學校)、該講演比賽今日(十二日)即可分別舉行完畢云。

耐久競走大會

中日健兒奮勇爭先

華北青島體育協會、主辦之第五次治强青島市耐久競走大會、昨日(十四)日下午二時、在市署門前舉行、參加之選手達三百八十餘名、各健選手在銀幟飄揚之下、個個奮勇爭先、由市公署前出發、跑至四方公園前折回、返至市公署、劉景琨以四十四分三十三秒、奪得第一、茲將前二十名之成績、錄誌於次：

一、劉景琨四四分三三秒
二、林炳錫四六分二八秒
三、王敬辰四六分三三秒
四、李雲韜四六分三三秒
五、陳貴選四六分三三秒
六、劉得傳四六分四五秒
七、單際富四六分五〇秒
八、趙秀儒四六分五五秒
九、曲延春四六分五六秒
十、松川武田四七分四秒
十一、趙志昌四七分十秒
十三、附稚德四七分五四秒
十四、本間長三四八分五秒
十五、張志澄四八分十六秒
十六、那玉福四八分二六秒
十七、勝隆四八分三五秒
十八、孫曉鴻四八分四三秒
十九、寺尾皋四八分五五秒
二十、田口勇雄四九分十秒

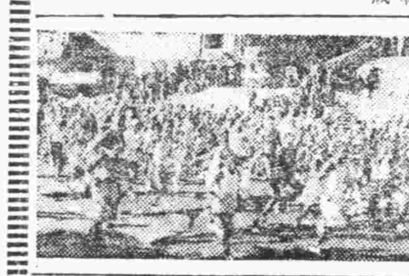

(寫眞係出發時情形)

江蘇路小學舉行 更生展覽會

並開學生家長懇親會

江蘇路小學校爲協力推進治運、使一般人明瞭治運及大東亞戰爭之目的起見、定於本月十六日(星期二)在本校舉行盛大之展覽會、經數月之籌備、業經完畢、已於昨日陳列就緒、展覽作品、計有：治運漫畫、文藝作品、治運論文、又有利用廢物之作品、如剪貼、彫刻、模型等、無不精彩輝煌、足足代表出兒童之精神。又於當日在該校大禮堂舉行學生家長懇親會、由校長及指導官致詞、並有多項之餘興。

肅正錯誤思想 新立合理生活

尹教育局長對教育界廣播講演

本市教育局尹局長、以值茲第五次治安强化運動期間、爲促進教育界之實踐工作、特於昨日下午七時四十分、在廣播電台講演、演題爲「敬告教育界諸君並闡各校學生」、講辭闡明肅正思想確定正心誠意的工夫、革新生活乃修身齊家的法門、茲將演講錄下：

此次治安强化運動、大衆公同邁進之目標有四、(一)我們要建設華北完成大東亞戰爭、(二)我們要剿滅共匪肅正思想、(三)我們要確保農產減低物價、(四)我們要革新生活安定民生、想大家早已了解。我教育界人士有陶鑄青年領導社會之責、對於第一目標之完成、固應協力、而對於第二目標之肅正思想、及第四目標之革新生活、應盡最大之努力。

肅正思想、即大學一書所說「誠意正心」的工夫、應從兩方面入手、一方面建立正確思想、一方面糾正錯誤思想、雙方并進、始底於成、所謂錯誤思想、計有下列各端：

一、共產思想、此項思想、荒謬偏激、達於極點、造成共產黨獵徑非羣的主張、殺人放火的行爲、可說是滅絕天理、慘無人道、凡稍具常識的人、莫不恨之入骨、其錯誤可不待辯而知。

二、自由思想、此項思想、適應人類的普遍心理、起自歐西、轟動全世界、淺識之士、靡然從之、如水就下、但衡以吾國聖道、仍不免失於偏頗、蓋聖道重在人己兩利、自由之道則不然、己身自由、即不能顧及他人的自由、一人自由、亦不能顧及大衆的自由、考其結果、勢必人己兩傷、凡自由過度、如劣馬不受羈勒、紛馳而奔、雖快意一時、終必顚蹶、未傷人、先傷己、爲害甚烈、應知警惕。

三、功利思想、此項思想、似是而非、急功近利、在吾國認之霸道、爲聖門所羞稱、而歐美人士極力推崇、以爲非此不足以圖富强、爭自由、殊不知弱肉强食、損人利己、終必釀成鬥爭、循環報復、流弊所極、將因戰爭而消滅人類、爲禍之極、更不堪言。

上列各種錯誤思想、不過舉其大者、非先將此種錯誤思想澈底肅清、則正確思想無由建立、所謂正確思想、具體言之、亦可謂之道義思想、不偏不激、利己利人、確爲東方文化之特色、吾國古來之所以崇奉聖道、蓋深知其爲用之大、收效之宏。至此項思想之養成、扼要言之、不外存心本乎仁恕、作事依於情理、而其實際工夫、則全在存誠、誠者物之終始、不誠無物、欲存誠、又須先求不欺、一般人每視欺師爲無關緊要、不特以物欺人、甚且自欺其心、人主欺心、則何事不可爲、故須深以爲戒、但欲做到真正不欺心、頗極不易、蓋以隱微之間、人所難見、非用聖賢愼獨工夫、時時反省、不能收功、而大學上指示誠意方法、至爲詳明、其主要下手工夫、亦在無自欺三字、就此可見不自欺之重要、而誠意之難也、意既誠、則心自正、一切錯誤思想、亦自無由而生、此乃正本清源之計、所以防患於未然、較之補偏已成、始圖補救、其難易不可同年而語矣。

革新生活、即大學一書所說「修身齊家」的法門、亦應從兩方面入手、一方面革除惡劣生活、一方面新立合理生活、所謂惡劣生活、名目頗多、最要者、計有下列各種：

一、頹廢生活、此項生活之養成、半由悲觀、半由厭世、如有人終身困頓自暴自棄、不修邊幅、居室頹敗汚穢、不求整潔、則爲此項生活之象徵、似此種害處、不近人情、萬事敗壞於無形之中、爲害頗烈。

二、奢侈生活、此項生活之養成、則由於西方之拜金主義及享樂主義、流弊所極、一般人但以豪華修飾、爲無上光榮、至學問道德如何、則不復計及、古聖有云、奢則不遜、又云、縱欲敗度、蓋深知奢侈之害、不覺慨乎言之。

三、浪漫生活、此項生活之養成、則多由西方之自由主義、崇信自由主義之人、以規行矩步爲拘泥、視蕩檢踰閑爲固然、佯狂放恣、無所顧忌、此等態度、在吾國昔日雖亦有名目、風流、却爲有道者所不取、今受歐風之蔡染、認自由爲天賦人權、無人敢加以非議、遂令浪漫之風日盛一日、其爲害人群殊非淺鮮。

上列各種惡劣生活、亦係舉其大凡、此種生活之養成、由來已久、如疾病之在人身、非藉藥物之力、不易革除、古來聖哲見及於此、遂舉勤、儉、禮、法、四字、爲對症之藥、如能勤則可醫頹廢之病、能儉則可醫奢侈之病、能守禮法、則可醫浪漫之病、各種病態既去、生活自然合理、所謂合理生活、并非有特殊之表現、不過切於實際、歸於規律而已、就一身之動作言、須潔樸而有法度、就一家之動作言、須整齊而有生氣、如是、吾人生活、必日趨需向、而國家事業、亦日趨發展、大學上以修身齊家爲治國平天下之本、洵非虛語。

先哲有言、習俗移人、賢者不免、共產、自由、功利、本爲錯誤思想、頹廢、奢侈、浪漫、本爲惡劣生活、而世俗群趨、靡然成風、甚或崇尙、本爲鑄錯思想、頹廢、奢侈、浪漫、本爲惡劣生活、本爲陶之過移、而古來聖賢閑邪存誠之修養、及勤儉守正之美德、反被視爲迂闊、東之高閣、言念及此、寧覺痛心、爲今之計、須將此種惡習痛下針砭、力予轉換、俾人人有希聖希天之志、自强自立之能、挽旣倒之狂瀾、作中流之砥柱、庶可廉頑立懦、移風易俗、而肅正革新之功、亦當不勞而成。我教育界各校職教員司仁、具發揚文化之心、居樂育英才之地、平日循循善誘、不厭不倦、諸生下學上達、日就高明、在教育上已有偉大之收穫、茲值推進五次治運之際、教育力量、更當盡力發揮、希望諸同仁對於肅正思想、革新生活、要特別注意、闡揚倫理、俾學生澈底了解、并將實施方法、詳爲指示、俾其易於奉行、如是、則我教育界協力治運、更必獲意外之效果、總之吾教育界人士居於領導社會之地位、一舉一動、關係甚大、果能內外一體、師生一致、努力治運、革新生活、進而謀中國之復興、新秩序之建設、均無不可、願與諸同仁及諸生共勉之。

昌樂清鄉工作活躍 肅正殘存匪類

治運展開深入各階層

(本報名縣特派員昌樂發)昌樂縣自清鄉以後、第五、六兩區、及八區之一部之恢復地、對於以前所匪與之張大佐匪、依日軍之討伐肅正、及乘該匪團日趨衰落之好機會、積極果敢、實施清鄉工作、於第五次治安强化運動中、甲地區大半數之民心完全把握、同時亦可期縣政之進展、

△清鄉工作隊之整備

依山東省清鄉工作之要領、已編成道及縣清鄉工作隊、作有機的活動、并爲强化陣營、前線勤務及後方勤務之間、保持緊密之連絡、且爲使前線勤務之工作毫無遺憾、可與日軍之討伐行動、分別從事、中國方面、自主的實施清鄉工作、順應現地之特殊情勢、强化警備隊、及縣政部、宣傳部、以期清鄉工作之萬全、目下道工作隊、自現地出動監督指導縣工作隊、同時共同協力、籍期工作之萬全。

△編成討伐隊

一、以駐青州道者警備隊、個中隊、二、以駐昌邑縣、濰縣、昌樂縣、各警備隊、個中隊、合編清鄉討伐隊、擔任工作、三、爲肅正昌樂縣邊境地區、青州道尹、親立陣頭、對尙未恢復治安之地區、實施討伐、同時對於附近一帶之清鄉工作亦强力展開、

△清鄉隊之諸項工作

對於參加清鄉工作之者、縣警備隊及道縣諸工作隊、爲澈底此次治强之使命、自動展開積極的活動、并爲期工作之成果有效、對把握民衆、作實際的指導、并對各階層、使之普遍深入。

△賞罰分明懲明賞罰以期工作隊之活動盛大展開

其他爲清鄉工作隊之推進工作、實施構築道路、擴充通信網、强化保甲制度、編成武裝自衛團、開設警察分駐所、特派巡迴指導班等、同時對於檢舉不逞份子、並攻締利敵行爲及利敵物資等、加以嚴重警戒、鑑於民衆對時勢之認識、暨澈底理解最近之大東亞新情勢、同時並於新政府之誠意、華北之建設狀況與共黨之衰落之實例、詳加說明、其次使知日軍所收之大戰果、及美英全面的敗退、同時關於該地區匪共之沒落、並張大佐匪系復滅之實例、詳加說明、慰民衆、尙於大會後、舉行大行進、對強調第五次治强運動、收極大之成果云。

加強防空力量

警局定警報傳達辦法

青島市警察局、以本市自實施燈火管制訓練後、經官方熱心指導、民衆之協力、成績良好、茲爲防空警報之傳達、將製定傳達及告知要領、通飭所屬遵照、茲將要領錄次、

一、以電話傳達防空警報時、防空警報官用地區名、發警報之時刻、警報之區別、發警報者依順序通知之、

例一、對某某地區、十八時二十分警戒警報發令、青島地區防空指揮官、

例二、對某某地區某某要地十九時二十分空襲警報發令、青島地區防空指揮官、

二、以無線電廣播告知防空警報時、前項所揭事項數次反覆告知之、遇必要時附加所要事項、但空襲警報解除時、附加「由現在警戒管制」之語、

三、以口頭告知防空警報「(一)空襲警報「某地區空襲警報」、

△對空襲之警報信號

區別	警報器	電燈信號	煙火	警鐘	口頭傳達
警戒警報	二分間連續吹鳴	十秒間點滅十回	上打煙火	五秒間打鐘	「警戒」呼號
空襲警報	三秒間吹鳴六秒間十回「一警報器」無急發急止之裝置時數十秒連續吹鳴十回	三秒間瞬間點滅五回		一秒間連續打鐘	「空襲」呼號

△因防護之警報信號

區別	警報器	電燈信號	煙火	警鐘	口頭傳達
空襲警報解除	一分間連續吹鳴				「空襲解除」呼號
警戒警報解除					「警戒解除」呼號
瓦斯警報					「瓦斯」呼號
火災警報	連續吹鳴			亂打	「火災」呼號

本市教授日語學校 成效極爲顯著

溝通文化厥功甚偉

啓明學院

是中國留日同學會青島分會創辦的、這最大的原因就是中國留日同學會的會員們、都是能夠說每一日甚至於比日本人還要流利的日本話、好的環境能使他們得到學習日本語的機會、因此對於日本的一切風俗習慣也都能十分的清楚、這樣的人材、是多麼的令人羨慕、許多青島的人、都是很希望學習日本語言的、中國留日同學會青島分會、爲了滿足這許多青年們的熱望、並且要使日華語言普及起見、特意設立了啓明學院、這就是一個專門教授日語的一個夜學校、這個學校在今年的二月開始了、剛剛在那時候、前去報名的學生是相當的踴躍、但是因爲校址太窄的關係、不能容納過多的學生、所以第一批學員、僅僅只有五十人可以得到學習的機會、這個學校是附屬於中國留日同學會的、所以校址也就是現在中國留日同學會的會址、現在是這僅有一班學生、有極少數的女學生、有三十多名男學生、他們多半是有職業的學生、所以有年紀很小的、也有年紀很大的、但是他們都能用心的在研究着日本語、十個月以來、可以見到這個學校的學生們、有大多半是都已經說流利的日本語了、這當然都是一位年高德望的教師西山先生的熱心和學生自己很大的努力的結果、努力者得到的效果、在明年的二月、這班學生就要畢業了、社會上更可以增加一些有力份子了。

興亞學院

這個夜學校在青島幾乎是一般人都能知道的、最大的原因、就是在這個學校畢業的優等學生們、可以由學校當局代爲謀到相當的職業、所以學校的名譽也就因此而蒸蒸日上了、許多人所說的「岡田學校」就是現在的興亞學院、因爲興亞學院的院長是岡田清一先生、在初開辦的時候就叫做岡田日語學校、更因爲這位岡田先生的熱心敎育、只要是有志願研究日語的人、每一個人都會自然而然的對他敬愛起來、他是非常熱心的要譜到任何的一個人、他曾說：「中日兩國是絕對分不開的、有日本的存在、就有中國的存在、所以中國人有學習日本語的必要、日本人有學習中國語的必要、但是現在的現象、有許多會日本語的中國人、和會中國話的日本人、他們很親密的交往、在公私兩方面、都感受着極大的便利、不過也有些人因語言的便利、而共同作出不好的事來、所以本人所辦的私塾性質的興亞學院、一定要負起這樣的責任、絕對的要注重學生的品行道德、尤其是對於他們的思想、並且要隨時的調查他們的品行、使他們得到安定的生活、畢業的優等學生、給他們介紹更好的職業、絕對的加以肅正、這不單是對中國人如此、對日本人也是一樣、因爲日本人中以前也有不少的歐美思想者、現在慢慢的已經減退了許多、而將來必定要完全的剷除、這是我們最希望的事情」。是的、岡田先生在中國爲中國人的敎育熱心的努力着、的確是可欽佩的、在他的學校初創的時候、是從一個幼稚園辦起的、中國的一群天眞活潑的小孩子們、深深的使岡田先生對敎育的熱望更加濃重起來、現在擴充爲小學部、從一年級到三年級止、三班學生共有一百餘人、岡田先生對於這班小孩子們是懷着極大的希望、將來一定是不可限量的、除了小學部以外、則有夜學部、分爲華語班和日語班、說起來還是中國人學習的日語班是很有進展的、假如不是因爲地址是在台西鎭海濱路比較稍微偏僻一點的話、恐怕在青島將要成爲最發達的一個學校。

國際日語學校

也是一個爲中國人補習日語的學校、在民國二十八年九月時開設的、那時的校長是青島企業家稻投岡部光利氏、在今年的一月間、是由西本願寺住持大內靜壯師經營、這個學校自從開課以來、曾有一千名學生是畢業的、由這學校畢業的學生、也同樣的是很容易找到職業的。

青年會夜學社日語班

青年會的夜學社裏面包括種種的班次、其中的日語班、是在民國二十八年開辦、到如今會畢業有三班、因爲規模較小的關係、所以學生的數目不多、現在每班畢業生不過三十多人、現在的班次分爲高級班、及初級班、高級班有十名學生、初級班有十八名學生、每天晚上還有一個小時的研究。

除此以外、還有青島宗教聯盟經營的興亞日語學校及興亞小學校、基督教台路教會的日語學所、天覺日語夜校等等、總之中國子弟學習日本語已經趨向於普及的狀態了、甚至於還有些國學校中、也在注重着日語的學習、總之、這各種學校對於整個的社會是有着相當的貢獻的。(完)

城陽民衆大會

各區民學校均參加 全場充滿熱烈情緒

城陽地區民衆大會經即墨第五區區公所、及城陽區協議會主辦、前在即墨新民會、城陽商務會、并華北電電青島總局等後援之下、案於城陽車站前特設運動場、盛大舉行、參加者爲區民及各學校、農事訓練所練習生等三千餘名、前由會長宣讀區長會木站長、致開會辭、及皇軍〇〇隊長訓示後、繼由名譽會長即墨辦事處長(代理)、金子新民會次長、青島蠶務段長(代理)小學校代表等、分別致祝詞、會長祝第五區區長亦致辭、盛況空前、一方於會場、表演畫劇、發行施藥、藉以安撫民衆、使之明瞭當前之澈底的現狀、亦使之知悉、藉以安定民心、且爲與以光明之希望、而努力指導大衆云。

追悼殉職警官 擧行慰靈祭

張店日領事館

(本報名官特派員張發)在張店日本領事館、於十日午後三時、舉行第十二次外務省殉職警官慰靈祭、出席者來賓方面、有日軍部隊長、民團長、民會議員、中國方面代表者等、以及國防婦人會員、小學校代表在留日本人等多數、當依佛式隆重執行、首先由祭主小沼署長之祭詞、繼由淺賀公館長、部隊長、岡田民團長、分別致祝詞、次由僧侶讀經中、行焚香之儀、同時中國人代表、亦行焚香、最後由祭主致辭、至四時祭式即告終了、式後於領事館前庭、同飲祭酒、延至黃昏散會云。

先大道高密分會 正式成立

總會派員指導

先大道高密分會、成立經過、係由先大道總會派員青島書東辦事處主任趙振興氏、爲公置京、已誌前報、現爲高密分會、本月十日在高密縣新民會大禮堂開成立大會、該辦事處特派王金山代表總會長及辦事處主任出席高密分會成立典禮、是日該縣中日各長官及各界名流均莅場參加、到場會員約百數十人、儀式頗爲隆重、該代表並致訓詞略云、望該分會此後當遵從中日各長官及新民會之指導、廣努力推行新國民運動、勵行實踐治運、以期達成和平建國、滅赤興亞之使命云云。

治運小說 可愛的家鄉

第十八章以四標語代替名人字畫

聽老媽子奉命祇遵、不敢違背主人公的意旨、又加以他們經過吳相德的再三再四、苦口婆心的解釋、他們俱都對於第五次治安强化運動的意義、澈底的了解、所以他們無須實用多大的腦筋、他們稍稍的前讀一下、他們便都上口朗朗能夠把這第五次治安强化運動的四項標語、完全背誦了。

我們要建設華北完成大東亞戰爭。

我們要剿滅共匪肅正思想。

我們要確保農產減低物價。

我們要革新生活安定民生。

吳相德這功夫、沒有鼻是白對、他將這一個家庭內完全的把治安强化運動的意義、普及大家了、他這樣、猶以爲是未足、他又派合家人將這家庭內、不論是客廳、以及書房、和別的屋子內、所有的牆上掛的裝飾品、名人書畫、俱都撤去、換上自己寫成的這第五次治安强化運動的四項標語、從此吳宅全家兩日琳瑯、到處都是以下的四項標語。

我們要建設華北完成大東亞戰爭。

我們要剿滅共匪肅正思想。

我們要確保農產減低物價。

我們要革新生活安定民生。

華北廣播協會募集 治強文藝作品

俾廣泛喚起民衆認識

華北廣播協會爲協力治強運動、廣泛喚起一般民衆之深刻認識、而發動總力、從事於治運工作起見、於華北政委會情報局後援下、主辦懸賞徵求文藝作品、茲將其章則譯錄於下、

一、徵文種類：

播音劇：播音所需時間自一十分至三十分鐘。

播音小說：播音所需時間自十五分至二十分鐘。

鼓詞：播音所需時間自十五分至三十分鐘。

單弦：播音所需時間自十五分至三十分鐘。

相聲：播音所需時間自十五分至二十分鐘。

以上作品、務使根據無線電播音之特性、且須使一般聽衆易於了解者、播音小說、係由一人播音、播音劇中角色、自二三人至四五人、在可能範圍內、希望再色力求減少。

二、內容：須根據治安强化運動之旨趣、且須適和中國人之生活習慣與情緒者、作風以健全明朗爲宜

三、獎金：

播音劇：一等一篇獎金三百元、二等一篇獎金二百元、三等一篇獎金一百元。

播音小說：一等一篇獎金二百元、二等一篇獎金一百元、三等一篇獎金五十元。

鼓詞、單弦、相聲、各一等一篇獎金一百元、各二等一篇獎金七十元、各三等一篇獎金四十元。

四、徵文截止日期：十二月十日。

五、徵文發表日期：十二月二十五日(在廣播放送中、及本市報紙上發表之。)

六、徵文投寄地址：來稿請寄至北京西長安街華北廣播協會第一放送科文藝係、並需在封皮上用紅筆書明「放送文藝」字樣。

七、著作權及其他：一、應徵作品限於個人創作、二、應徵作品採錄與否原稿概不退還、三、中獎作品之著作權、皆屬於華北廣播協會、四、中獎作品發表時、如有不安處、本協會得酌量加以修改、五、中獎作品以外之佳作、本協會亦得不再徵求作者之同意、而於廣播中隨時採用、但用後由協會給與相當稿費、其著作權亦歸於本協會、六、應徵作品必須於首頁詳細註明作者眞實姓名、及住址職業、但發表時所用筆名、得由作者自行決定、七、應徵作品須附有一百字至二百五十字之內容說明及創作主旨者云。

砂糖業公會 正式成立

青島砂糖零賣商同業公會、於日前在興亞俱樂部大廳開選舉大會、經各機關長官監督、及砂糖卸商組合指導之下、業已正式成立、當場選舉董事十一名、監事二名、由董事互選常務董事五名、由常務董事推選會長一名、選舉結果、會長鄒雲海、常務董事藏順德、王俊五、鄒英三、于書堂、董事孫明擧、楊漂臣、張之亭、石有恩、徐紹堯、劉瑩叔、監事王魯峰、胡孝恩、所有被選各職均係富有商業經驗、素孚衆望者云。

丟包慣犯三名 被警逮獲

連同證物帶局

丟包犯張福祿、(四十二歲、諸城人、住四川路一號)、徐保洪(二十二歲、膠州人、)等二人、在本市素以丟包方法、騙取他人錢財、事爲市南分局警務股長張蘭生探悉、經多日之嚴緝、卒於日昨在四川路間、將其逮獲、並在張福祿家起出證物皮夾一隻、內裝廢紙一捲、一併送案訊辦云。

藤木中尉葬儀

將在陸軍俱樂部舉行

於猛訓練飛行中而殉難之藤木泰治氏公子故陸軍中尉從七位勳六等藤木治氏葬儀於本月十七日下午四時在第三公園青島陸軍俱樂部以居留民團葬禮儀隆重擧行、按故藤木中尉經青島日本第一小學校入青島中學畢業後、嗣於民國二十八年入陸軍預科士官學校、翌年入學陸軍航空士官學校、三十一年三月畢業同時、任陸軍少尉、十一月入志律飛行學校專心航空、不幸於事業前之本年八月二十七日歲續習飛行殉職、因係年少有爲之航空軍官、故各界極爲惋惜云。

花生麵粉

已製造成功 味美價亦廉

基於第五次治强之目的、而担任確保農產、減低物價之一翼、奉天路東和公司研究製造中之花生麵粉、業已製造成功、并行發售、價格低廉、按該麵粉可混合普通麵粉之中、而代替麵粉、并施以特別之方法、將砂土完全除去、故其味道非常甘美云。

防疫人員

防疫當局慰勞

本市防疫當局、對於本年防疫工作、以極大之努力、普遍實施虎疫預防注射、使虎疫未能侵入本市、頗爲一般民衆慶幸、本市防疫當局、爲慰勞防疫人員起見、特於本月十五日下午二時在大禮店台待各防疫人員、并開討論本年防疫情形云。

本社訪客

昨日(十四日)華北廣播協會會長周大文氏來訪本社云。

△時人行蹤▽

濟南鐵路局長下津氏、北京華交本社小貝顧問、警務局池瀨參興等、爲連絡要務、曾於十一日、搭車來青、因公務已畢、業於十三日分別就歸途云。又濟鐵大田副局長、前擬定在青逗留三日云。

飛機獻納金

已突破八萬六千元 足爲市民熱誠表現

自大東亞戰爭勃發以來、凱歌頻傳、英武日軍發揚威力、英美望風披靡、連續攻略要塞、爲時不久、英美惡勢力、播蕩殆盡、東亞民族、脫出英美百年來之壓搾、得慶來蘇、是以中日兩國國民之熱意、愈益昂揚、對完成聖戰之信念、如鐵鑄之堅實、爲表現兩國民之熱情、對大東亞戰爭之完成、予以最大之支援、興亞新報於本報有鑑及此、特於七七興亞紀念日、發起飛機獻金、數月以來、市民踴躍輸將、截至現在已超越八萬六千元、當此次治運展開、第一目標、即爲「我們要建設華北、完成大東亞戰爭」、中日兩國市民、對之其有深切之認識、而一體協力、火熾展開治運工作、飛機獻納運動之舉、爲市民赤心忠誠之表現、愛國家愛東亞之精神之表現、當更有飛躍之進展、希我市民認清當前之新時局、而慷慨輸獻、源源獻納云。

飛機獻金者芳名錄

興亞新報代收者

第十一町內會第三十七、八隣組一同	二百元
中井錄次	三十元
小計	二百三十元
兩社累計八萬六千五十三元二角一分	

愛菲特靈 長井牌 Ⓟ

喘氣止咳 奇効新藥

藥學博士 理學博士 長井長義氏發見創製
醫學博士 柳川華吉氏實驗推獎

特徵 內服奏效確實 應用安全 毫無副作之患 效力保持鍾點甚長

適應症 哮喘、氣管枝加答兒、一般咳嗽、百日咳、痰痢、夜尿症、盜汗、蕁麻疹、一般心臟衰弱、腰椎麻醉時之副作用防止。

包裝 片劑 一〇錠 二〇錠 五〇錠 一〇〇錠 五〇〇錠 (粉末、注射藥有)

製造廠 Ⓟ 大日本製藥株式會社 本店 大阪市道修町 支店 奉天市浪速通三九

總經理 武田長兵衛商店股份有限公司 大阪市道修町

火柴的代用良品

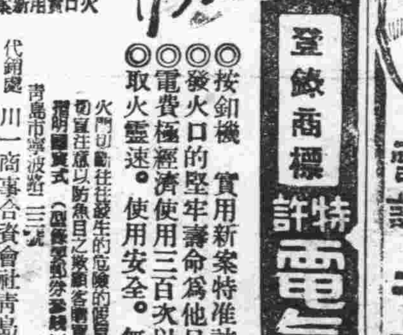

登錄商標 特許 電氣火柴

◎按卸機實用新案特准註冊
◎發火口的堅牢壽命爲他品之五倍
◎電費極經濟使用三百次以上不過一分錢
◎取火靈速。使用安全。無災之虞

代銷處 川一商事合資會社青島出張所 青島市寧波路三〇號 電話(二)四八六六番

大阪市住吉區北加賀屋町六三 國宝電氣化學研究所

諸君欲購眞正嶗山茶墨水晶石眼鏡 請至

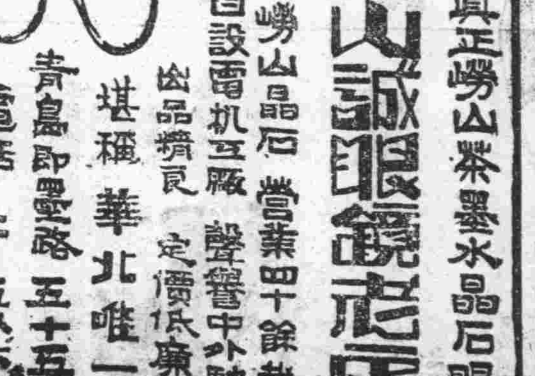

三友誠眼鏡老店

專採嶗山晶石 營業四十餘載 自設電机工廠 聲譽中外馳名 出品精良 定價低廉 堪稱華北唯一

青島即墨路五十五號 電話二一五八六三

海狗強腎丸

增加夫婦的愛情 增加兒女的生育 增加閨房的樂趣

總經理廣東藥品商店 山東路二二二號 電話二七一七九 各大藥房均有代售

天津北洋公司 濟南廣東商店 福昌泰 德記商店 博山福禎祥 安大藥社

鐵騎銀瓶傳

王度廬著・鏡澄畫 ⑨

第八回

啓親靈柩沾三尺土　留義倩學打牛大雲

因爲我還要東返、有要緊的事情須要辦、只沒想到、」也是是不幸、她老人家就死了、所以才指倘了姑娘以致未容我把話說明白了、姑娘就把我擄走!」雪瓶抹了抹眼淚說「這件事原是怪我……」韓鐵芳說也不怪姑娘!只是那哈薩克的姑娘、她逼得我太利害了!那天在廚灘、我若不搶了她的這匹紅馬、我就無法逃脫、我負着箭傷連夜回到了黃羊岡子、因爲我在那裡住過、還認識幾個熟人、我去了想向人借錢、以便釘一口棺材、來這裡將春前輩底的起來、重新埋起、我的心就安了!春前輩待我如同子姪、我備了棺材將她埋、使她的屍骨不至於暴露、交朋友如此的、我覺着也就夠了、至於姑娘不許我說、」其實我也不願使過!」雪瓶更哭得利害韓鐵芳姑娘說近的人已死、而難又說：「但是黃羊岡子的那些跟店家都無人肯借給我錢、沒法子我才將這匹紅馬上的鞍占賣了、得了幾十兩銀子、」卽這點錢、跟匹馬、將來我若辦完了事、我也要再到新疆來找着那哈薩克女子加倍地還給她!我韓鐵芳的爲人向來不妄取、不欺人、敢爲磊落光明!」雪瓶點頭說：「我知道您的人很好、我爹爹生平沒有一個朋友、她肯與您相交、可見您是不同別人、我爹爹必然是很欽佩您的!」——這句話倒叫韓鐵芳的心裡很難受、因爲自己本來明白、病俠爲什麼帶自己來找雪瓶、可是這話又不能說、只好承認自己是與別人不同吧!」遂又把雇了木匠、攜帶傢具、連同那瞎子樂人遺下的鋸子、到這裡來鑿木做棺材之事、及小貴忽然追來、逼趕他、小貴的劍法他能夠敵、只是那弩箭、他實在不能應付、戰了一天一夜、被她趕到這沙漠之中、受了她三枝弩箭、一枝在左膏上、一枝在後腰、一枝卻射在右腿上、他都拔了、春雪瓶也看出他所受的箭傷實在很重、已經不能行走。此時秋陽照得遍地的黑沙、十分炎熱、遠處是煙氣騰騰、白雲與那種迷茫的幻景、相聯地瀰漫着。雪瓶就抬起來鞭子走下了沙岡、就說：「您受這些傷、受委屈、總都是爲我們的事!我真……說不出心中是很歉難受了!昨夜我還見那做棺材的木匠、我已叫他們快些去做、這時大概都做好了、他們的工錢、也照當由我給、只是我不知道您將我的爹爹埋在那裡了!」韓鐵芳說「那個地方很易找、並且地方風景很好、若不是沒有棺材、只因的是她老人家的屍身、這回真不必再啓開墳、又離動屍骨、使她老人家的靈魂不安!」雪瓶哭着說：「我也要看看我爹爹死後的模樣!」韓鐵芳說：「那麼我就陪同姑娘去走吧!」他忍着傷痛、往起來直身、不料他的右腿上的傷是太利害了、他剛直站不起來、雪瓶趕緊過去攙扶住了他、他的臉色是痛得蒼白、頭上的汗珠連着沙子、都如黃豆般大的往下墜、雪瓶是眼邊上還沾着淚水、斜仰着微紅的臉兒看着韓鐵芳、鐵方咬了咬牙說：「不要緊!」我已經過了一夜了、箭我也都由肉中拔出來了、不要緊!我還能掙扎着走到那個地方、只請姑娘將馬給我牽過來就是了!」雪瓶說「你站穩了!」她輕輕地放開了手、韓鐵芳就以刀柄着地、那刀都插入地中半截、他側身站立着、雪瓶往那邊走了幾步、就把那匹紅馬牽了過來、這匹馬無鞍無鐙、十分的不好騎、何況韓鐵芳的那條右腿簡直抬不起來、雪瓶就叫韓鐵芳扶着馬暫時在這裡等一等、她就又爬過了沙岡、到那邊把她那匹備有全份鞍占的馬、費力地牽了過來、她說：「請您騎上我的這匹馬吧!這匹馬有鐙、還好騎些。」說這兩句話時、她又微微地帶着笑、她才哭過的臉兒、尤其是兩面的風塵、經染上了這一點笑容、是愈爲美麗、

日語講座

斯闊西 姑拉伊 哇 喲伊 爹 西 喲 1
少シ位ハヨイデシヨオ。（少算一點也可以吧?）

伊 伊 唖 卡客喀 哇 嗯 末! 西 媽 色 恩
イイエ、掛値ハ申シマセン（不行、不說謊價。）

今日節目

▲八、三〇新民體操▲八、五〇修養講座▲九、一〇時局解述▲九、三〇新聞▲九、五〇商情行市▲一〇、〇〇行政工作報告▲一一、三〇兒童時間、神話：特洵娜與王子、邱廉時（以上北京）▲一二、〇〇報時（東京）唱片、大東亞總進軍之歌、群英會▲一二、一〇歌曲唱片（青島）▲一二、三〇五娛樂節目：一、快書、血韶、德俊峰、二、單弦、武十回（中）曾振廷、三、京東大鼓、淤泥河、張元芳（北京）▲一三、〇〇評書、水滸傳（第一一〇回）蔣評芳▲一三、三〇新聞▲一四、〇〇四娛樂節目二、一、相聲、三字經、張緒二、絲竹樂、1水上仙、2燕過南樓、3寒鴉戲水、中國音樂研究會會員演播▲一五、三〇治強運動特輯節目、清唱▲一八、〇〇新聞（以上北京）▲一八、一五兒童時間、一、唱歌：東亞青年歌、二、唱歌：荒城之月、三、演講：我們要建設華北完成大東亞戰爭、四、童謠：騎驢踏雪、青島市私立聖功小學校演播（青島）▲一九、〇〇京音大鼓、七星燈、白鳳鳴、洞蕭南胡合奏、1清平樂、2普天同慶、3老十番、高步雲（洞簫）、馬宏劉（南胡）（以上北京）▲一九、四〇演講、我們要剷滅共匪、牧師信徒公墓管理委員會主席陳浩樂（青島）▲二〇、二〇音樂演奏、1小胡紅、2楊翠喜（外）燕京音樂研究社演播▲二〇、四〇華南定例交歡放送（由滿洲轉播）▲二一、〇五由北京送出、華北通訊、樂亭大鼓、湘子上壽、王佩臣▲二一、三〇由大雪精華山洞、霓裳舞、高武夫（以上北京）▲二二、〇〇報時（東京）新聞、新聞解說（北京）地方新聞、預報節目（青島）▲二二、三〇京劇（北京）

日海州組合出帆

海州行：得春　迎春　元豐　承春
瀾水口行：瑞祥
石臼所行：永祥　昭祥　華新
恆新　新順　吉祥
石島行：義順　太平
海通

株式會社中村組　膠航輪船洋行　協信海運株式會社　海州汽船同業組合
電話 2四四五九號 2三三七三號

象局常識

○疑案徵答

大鬧天宮　黑局　紅局

徐詞海　胡蘭蓀合輯

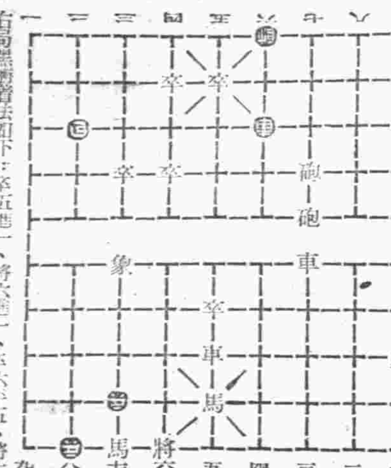

右局黑着着法如下：卒五進一、將六進一、卒六平五、將六平五、帥六平五、兵一平二、馬五退七、砲一進七、帥五進一、砲二退一、帥五退一、將五平六、砲二平四、車六進一、車五平四此車不失必亡、車六退四、車二退四、砲二進一、帥五進一、車六平四、紅乘卒平四黑卒四平、幾局卻紅勝、但無誤着、著者許多變着、聯絡俱變之妙、末一着單車六平四、其用意之深刻不容錄有問卷答、其他疑着擬於此、
寄者方名明日披露

遺失居住證聲明欄

第一三一六八六號居住證遺失　膠州路一七四號吳金民
第〇九〇一〇四號居住證遺失　黃島路六五號內一六戶孫蘭雲
第二七六七〇〇號居住證遺失　桑梓路一〇號楊煥清
第三一六二五三號居住證遺失　四方北山一路五一號楊春元
第三六六七號　居住證遺失　卽墨西關外雄市街十號解恩惠
第二八六八六四號居住證遺失　青海路一五六號七戶楚金斗
第二一四〇一號　居住證遺失　膠州路同德街蚋蜡廟街任相銘
第〇六八八二八號居住證遺失　東太平村一號隋金榜
第三三三六號　居住證遺失　東太平村三九〇號薛和德
第〇六〇四一四號居住證遺失　觀城路第四院二四號王守禮
第二六九九七二號居住證遺失　台東鎮通化路六號張培桐
第一七四七九五號居住證遺失　長安南路一六號二戶苗延信
第二七八四五六號居住證遺失　太平鎮一〇八號楊世雲
第〇八六三九四號居住證遺失　平度路二八號翁黯甲
第一七四八五〇號居住證遺失　冠縣路三九號內四戶楊志福
第二六八六一〇號居住證遺失　台東八路五〇號王朋昌
第一〇三六六八號居住證遺失　壽張路一〇三號內二戶朱河清
第〇九二〇四五號居住證遺失　四川路三七九號范懷氏
第〇一五七四〇號居住證遺失　壽張路一號莊鶴翔
第〇五三〇一一號居住證遺失　滋縣路一九號內五六戶臧輝媛
第〇二九一五六號居住證遺失　鄒縣路四二號三六戶畢馬氏
第二一九二七五號居住證遺失　威海路一九〇號王世昌
第五三九八九一號居住證遺失　德縣路五九號孫才
第二二〇二八三號居住證遺失　小港沿發輪船萬湧
第二五一一七號　身份證遺失　濰縣紅十爾街二七號翟德福
第一六三三三三號居住證遺失　長山路二六號附一五戶楊熙寶
第三八七七四二號居住證遺失　四方北山十房一六號董福昶
第三三七八八號　居住證遺失　北京路二五號附六五戶于西岡
第一三一一七五號居住證遺失　膠州路四七號丁金全
第五八七七三三號居住證遺失　北仲家窪四四號正戶朱令岫
第〇八〇二八〇號居住證遺失　齊東路五一號張蘭芬
第一〇四六五五號居住證遺失　台西緯五路一四號程桂新
第五八〇九三號居住證遺失　東吳家村一四二號王龍知
第二九六九五三號居住證遺失　湖島子村一三三號王山先
第二八六四〇〇號居住證遺失　曹縣路七號張玉梅
第三二七八四〇號居住證遺失　四方興化街聚福巷四號侯鈞啓
第二五六三六二號居住證遺失　四方奉化路一五七號李宋氏
第三三三四八八號居住證遺失　東太平村二二七號萬新發
第一四四八四五號居住證遺失　章邱路二九號邱淑彥
第二八二五一六號居住證遺失　西吳家村一五九號劉永濱
第二八二五六〇號居住證遺失　西吳家村一五九號劉王氏
第五四七八七七號居住證遺失　四方興隆路六七號曹孝允
第五四七八七〇號居住證遺失　四方興隆路六七號曹常光
第〇一二七四六號居住證遺失　觀海二路四號居守道

機器出賣 茲有捷新式鍘荇機一台（日名金蔵機）附帶日本蒸年四匹電動機一個並有附屬用具鍘機一台亦有意同與二四年電動機及鍘荇原料等意欲出賣如有要者敝人願担任教授責任買賣出貨試驗者請王東鎮西吳家村台柳路三七七號電話三、一六九〇接洽可也　姜克華謹啓

遺失聲明 敝號於民國三十一年七月七日購入天津八五六四號義興裕名下匯票一紙計國幣五百元整今已遺失除向該行掛失外特此聲明作廢　黃縣高峻山啓

遺失聲明 敝啓者青島統稅局所發給第一六八八四六號稅票一張計金鋼石漂布五件因運搬夫不慎將該稅票遺失已呈報統稅局照補外特此登報聲明以後無論落於何人之手概作廢紙　江西株式會社青島支店　中華民國三十一年十一月十四日

遺失聲明 敝啓者敝號今持有石臼所同德號立青島德合祥照付不列號票一只計國幣一千元又昇記借所口萬祥印立青島東號和照付二三一號票一只計國幣一千元又昌邑泰借所口萬興印立青島昌邑泰照付四六號票一只計國幣五百元四七號票一只五百元四八號票一只一千元不慎於中途完全遺失除向各該號掛失止付外用特登報聲明以上各票無論落於何人之手槪作廢紙特此聲明　秦安路九號同豪興啓

遺失聲明 今遺失在廣西路郵局存款用崔淑珍長圓形圖章一枚除另換新章外特此聲明作廢　崔淑珍啓

尋人懸賞

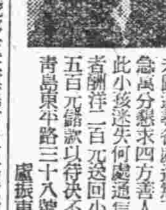

盧家祥年七歲身着青色學生制服操北京語面白長瘦臉前門無牙於本月十一日早八時由家往廣州路上學至午後未歸遍尋各處迄無下落全家焦急萬分懇求四方善人君子有見此小孩迷失何處通信因而尋獲者酬洋二百元送回小孩者酬洋五百元儲款以待決不失言　青島東平路三十八號　盧振東謹啓

緊要聲明 敝號夥友王雲鵬君另有高就對於王君在外一切行動及與敝號有關係之手續未清等事自登報日起限三日內來本號聲明否則槪由王君自己負責倘後如有定單及一切手續均由本號經理蓋章爲憑恐未週知特此登報聲明　青島河南路八十一號德記商行啓

緊要聲明 逕啓者鄙人於今春緣各股東不願與傅積仍聘鄙人爲經理將以前裕升號及裕升泰裕升益等房產舖墊貨物變賣及欠外賬目結束清楚各按股分批清當註批眼本爲憑至裕升益所入之各組合權移歸裕升東接收此後裕升東生意盈虧與原股東無涉特此登報聲明　卽墨裕升東經理尹玗甫啓

遺失聲明 茲遺失第二〇三四號載重汽車之牌一枚除呈請警察局註銷補領外特此登報聲明作廢　山西路同記水汽車行啓

遺失聲明 敝人領有一七五一六號腳踏車一輛連車帶牌不慎遺失除向警察局註銷外特此聲明作廢　四方奉化路二六〇號魏映光啓

緊要聲明 今有本協會會員郭麗庭業已於十一月一日辭職與本協會脫離關係今後關於該人在外倘有冒充本協會職員名義欺騙等情事於本協會無涉望各界注意以免被騙之慮特此報端通告　與亞教育畫劇協會啓　民國三十一年十一月十二日

招募人員 對於做洋服有經驗者 若干名 自七時半至下午七時逕來面談　泗水路二號小田洋行謹啓

緊要聲明 啓者茲有担保領下居住證岳玉傑一七二〇二一號日前因有他就出號將居住證送身帶去除向警察局註銷戶口外同時失效特此登報聲明　高密路四一號增順成啓

遺失聲明 敝人領有一四三三七號腳踏車牌一時不慎被人連車窃去除向警察局註銷外特此登報聲明　台東三路七六號劉家森啓

遺失聲明 啓者今使到平原德茂棧借祭家莊站韓泰和印立青島義信東照付八號匯票一紙計洋四百元九號匯票一只計洋二百元今不慎均遺失除向義信東掛失止付外此票任何人拾得槪作廢紙特此登報聲明士俊山啓

歇業聲明 啓者敝因生意虧損無力進行經東西議決將一切賬項結算清理生意盈虧均已按股攤撥業呈請社會局市商會准予歇業在案恐未週知特此聲明　利津路三十一號順德興啓

正信會計事務所
會計師 胡銘新 王炳芝
事務所 大沽路安良所內二樓 電話二二六三六號
分所 萬壽路五五號 電話二一七九三號

大相士 神算 靈機子 遷居謹告
注意 占課：占無不驗 談相：談無不中 批命：批無不準
諸君有疑難大事、遠來問卜、課金二元
久寓青島湖南路卅五號上海飯店三樓七號

安樂平 戒煙 去毒 滋補 強身 康裕大藥房發行
青島總經理 山東路中西大藥房 各藥房均售

光陸 人人說好 個個稱賞 昨日滿座 今天早臨
今天選演名小說家張恨水原著搬上銀幕
藝公最出品社倫警非偉鉅 華司新品會理世常大片
担保觀衆十分滿意! 看過本片後一定使你有說不出感想
現代青年 李綺年 主演
全國公認報章傳頌青年男女不可不看時代傑構
光陸電影院 海泊路六十三號 電話二八七三四
循環開演 每日一時起至晚十時 星期例假一時起 每日提早開演
座價 二四毛毛 加捐一成
今天獻演 國華影片公司出品 全部有聲對白奇情巨片
徐琴芳 路明 主演 風流寃魂 小姐被騙失身! 不寃散魂復仇!
下期公映 桃源春夢

慈光大戲院 東鎮雲門二路二十三號 電話三一六八八
循環開演 每日一時起至晚十時 星期例假一時起提早開演
座價 優等四角 兒童學生三角 加捐一成
今天公演 新華公司偉大出品 全部有聲對白滑稽巨片
韓蘭根 劉繼羣 主演 桃源春夢 笑話百出 香豔欲滴
下期公演 金鑽鋼

明星 安徽路六號 電話(二)九二六八號
每日下午兩點起開映四場循環
今日隆重獻映 好萊塢著名紅星 麗琳哈衛領銜主演 壯嚴華麗偉大歌舞巨片
幻想曲 場面偉大 劇情幽默 表演精彩 歌舞美妙 藝術權威 影壇至尊
影片過長 只映四場 欲免擁擠 請早光臨

安平 滄口路十二號 電話二五二四八
時間 每日午後一時起 十一時止 循環開演 票價 池座一律一元 學生兒童一律七角 加捐一成
今日大獻 兩貢 特本獨上實攝千罕軍戰巨片 許院家映地製古有事捷片
制壓英美陸空軍! 掌握兩洋制空權!
友邦帝國海軍大東亞解放戰
勝利之記錄 銀翼蔽空 炮火千里 戰艦棋布 傘兵四襲
附文明：非律濱、香港、新加坡、馬來、爪哇、上海等地「小映片：台灣兵一律」—說明特別華語全陸誌
同時合演 白玫陶心 春風野草 香滑稽 歌唱片
下期獻映 名伶趙嘯瀾 向富壽 宋德珠 坤伶 名 劇壇 玉春堂 一部全唱演

金星出品社會鹽韻巨片 循環開演
名小說家張恨水原著 張石川導演 海上作家范烟橋改編 舒適 周曼華 夏霞 主演
秦淮世家 刻劃入微、洞見社會腠理!淋漓盡致、發揮人道正義!為窮措大吐氣!向惡勢力進攻!
娼妓竊賊!富商豪客!三教九流!一齊登場!爲母病老!犧牲色相!幇忙朋友!披肝瀝膽!
福祿壽 東山路六二號 電話四二七〇二 一時半起

金城大戲院 西大森南村路二十二號
坤伶泰斗評戲皇后劇界明星 陳豔霞 劉紫花 花陳豔 春福鳳蛾豔君金霞金喜
午戲 大三節烈 全本 夜戲 無情棒打 全部 郎
座價 池前十排七角 池後五排五角 樓座每位五角 包廂每位二角
先期售票 對號入座 售票時間每日上午十時

新華大戲院 東鎮分院 熱河路十三號 電話三〇五五六
崔廣福 劉俊華 牛雨聲 小琴芳 尤金圭 小雪芳 賈春燕 李皓明 馬龍盛 馬雲麗
午戲 陽穀縣 溫酒斬華雄 夜戲 接演文武十本 唱做好戲 羅緣
票價 樓上一律九角 劇場當業計日金四分 終夜開得十不 落場決空

中和戲院 青島北山東路首電話二二六三二
韓子峯 黃寶岩 田林菊 婁亞儒 楊壽山
午戲 六部大審 嘉興府 販馬計 夜戲 全部 王寶釧
價目 午戲 池座九角 樓座七角 邊座五角 碼座三角 夜戲 池前十排一元二角 池後五排一元 樓座每位一元 邊座每位一元 碼座四角五分 ○加捐在外

戒烟 黑白毒品 七日斷清
本院運到大宗德國最新藥品、注射、內服、皆用清導藥、治療、無論煙癮大小限一星期、完全戒清、戒除期內、不誤工作、戒後檢驗血液、絕無毒質存在、擔保永不復發。
痔瘡 治療方法、新頴完善、專用塗藥治療、使痔核潰皆、自然枯落、決無刀割、火炙、結紮、等痛苦、無論遲年近日、裏痔、外痔、脫肛、便血、裂肛、及一切肛門等症、一槪包治、塗藥時間、行動自由、並不妨害各項職業。
山東路北首二〇〇號 濟衆診療所

寶明晶石眼鏡行 慶祝三十五週年紀念 青島天津路十四號 電話二局三六八七
全部各貨特別大落價

敝行自開創以來至三十餘載迭承光顧感荷可言茲爲慶祝週年紀念特將全部各貨不惜犧牲原碼大落價以資酬謝新老主顧良機無多切勿錯過各界駕臨參觀指導無任歡迎
特設驗光部專驗各種疑難目光
敝總行開採嶗山晶石實礦已歷三十餘載經驗宏富深得其中奧妙專以電機製造各種名貴不俗隨時翻新嶗山晶石養目鏡且有專員長年駐青島批發同業所有出品之精良售價之低廉諸非他家所能及歡迎比較如假保退

專科淋病 本診所醫師對於花柳淋病曾下多年苦心研究經驗豐富採取世界名廢最新化學治療法對於魚口便毒二十四小時消除男女急慢性淋病當日見效以上各症無不藥到病除負責根治確具把握
青島北京路西首六十六號 延年花柳病院 張延年啓

花柳科 特備最新電機專醫淋病下疳梅毒横痃包皮潰爛皮膚等病負責根治短期保愈
雲南路八十七號 電話(二)七七四四號 張萬年大夫

本報廣告部電話 日本人用二一二四一〇 中國人用二一二〇六〇

新牌良香品 HSIANG FEI DAY CREAM 香妃霜
洋貨雜貨店均有代售

質料純貴 芳香馥郁 細膩滋潤 清淨皮膚 防備凍裂

患者注意 包皮過長則易藏垢污害欲小便染生大病則痛想花柳易除解來防苦速去本院割包皮
手術敏捷 收費低廉
三山醫院 地址東鎮威海路東首 電話(三)〇四八五

疥藥粉 劉氏清香 乾疥、膿疥、濕疥、虫疥、瘡疥、疥毒、一付準好、
洗眼霜 東興劉氏 火眼當天好、不信當面試、
立止咳嗽丸 劉東興氏 潤肺化痰、止咳定喘、
總行 青島東鎮 東興藥房
（經售處）青島、西鎮、東鎮、小村莊、四方、滄口、各大藥房商店均有代售、卽墨中和堂、平度延慶堂、掖縣蓀記藥莊、安邱和記藥局、膠縣水春藥房、鑒古堂、福記藥莊、德全堂、大生堂、宏大藥莊、太生堂、高密仁術堂、濰縣各大藥房商店均售、益都各藥房均售、濟南長一堂、廣濟仁、恒德堂、德和堂、北平藥房、普太和、東來藥房、明德堂、成春堂、好來屋、會賢堂、四春堂、同生堂、北京德生堂、

煤球。 最省 數口之家僅費一角
另售處 李村路三十三 永泰昌 甘肅路二號甲 國華煤號

死人保險
要解決死人回籍及保水火車險問題請向本行接洽
本行專營、報關運輸、雜貨貿易、代理保險、長途汽車、火車運輸、代客辦貨、包運靈柩、搬家行李、進口出口、一切手續
青島寶縣路六十五號 電話二、七八八一號
元一行總行敬啓
分行、烟台、威海衛、大連

新園性病院 熱河路二十一號 電話二、四九六四
主治（男女各系梅毒淋濁泌尿生殖器加雜症）兼治內外各科
專科醫師 王瑞霖 負責主治

根治淋症藥到病除 神効卓越獨樹一幟
強利比兒片

主治 各大藥房皆有出售
急慢性淋症、副睾丸炎、丹毒扁桃腺炎、中耳炎、齒槽膿漏面疔、以及淋菌性攝護腺炎淋菌性新久婦人病等皆有奇効
竹村製藥廠出品 大阪市東區南久太郎町

淋症纏身萬事落伍 期此靈藥立脫愁城
東亞建設、百政刷新、掃淋工作、刻不容緩、諸君萬一不慎、染患淋症、始而發熱腫脹、繼而排膿叫苦、抓耳撓頭、坐臥不寧倘不及早治療、後患不堪設想、勿遲疑、速服本品保君立癒、恢復原狀!
◎內服三天 ◎破涕成笑
本品係由極緻密精純的雙連氨苯磺醯胺製劑更配合有力的化學劑、精煉而成的猛力治淋奇藥根據二藥相乘作用發揮高度的殺菌効能、對於淋菌、連鎖狀、葡萄狀球菌等、能徹底殲滅、輕症一二日、重症三五天、依法服藥之下、止疼、消腫、膿汁斷絕尿液澄清短期治癒、永不再發、各大醫家、正在熱烈採用患者諸君請速試服!